盛京時報

晚刊

二月八日發行

報費本埠每月一元二角　外埠(郵費在內)一元五角
發行人 染谷保藏　編輯人 菊池貞二
盛京時報社

徹底檢討施政方針
對於農村問題討論達最高潮
聆聽省民意見並期各省協力
(省長會議)

【新京七日電】此次之省長會議、特對於從來僅作形式的施政方針、加以徹底的檢討、對於興農部內之
一、農產物增產、一、完成農產統制、一、生必品之優先配給、
爲主題、對於與此關聯之政府諸施政、加以闡明、聆聽各省民之意見、同時要求各省協力、並鑑於生必品之配給、已成爲圓滑增產完遂統制安定民生之核心、故堅持生必品優先對農村配給等、關於農村問題之討論達最高潮、預料會議之第二日、更必有一大展開云、

第二日之日程

【新京專電】全國省長會議第二日、預定八日午前九時半在國務院講堂舉開、由經濟部興農部兩大臣分別說明滿洲國々經濟、興農政策之一般方針、其次爲中央側與省長間之質疑應答、於是午前之日程告終、同十一時半全省長往訪司令官官邸、訪問梅津關東軍司令官、會見後正午於司令官官邸、臨席梅津司令官之招宴、共進午餐遂行種種歡談、午後二時、爲繼續午前之關於經濟興農兩部之施政方針質疑應答並懇談、第二日日程遂告終了云、

担當國防國家建設
確立自給自足計劃
經濟部本年度之施政方針

今當舉行康德八年度第一回省長會議之際、敝人得趁此時、向諸位說明我經濟部之施政方針、實覺光榮之至、

竊觀現下的世界情勢、自三國同盟締結以來、其勢益加緊迫、而東亞各國爲順應此種情勢起見、乃日滿華共同宣言爲契機、更行强化其東亞共榮圈之基礎、同時我滿洲國甚於建國本義之日滿一體不可分關係、以東亞共榮圈重要構成份子之地位、舉其全力、向前邁進、關於此點、我等一方面、固感覺無上之榮譽、而一方面、更痛感其責任之重大、

我經濟部自去年六月機構改革、加入舊產業部之一部以來、其所管行政、如生產、流通、金融諸部門等、除與農關係外、殆已及於國民經濟之全部、換言之、今日之經濟部、實爲擔當高度國防國家建設之重要部門、至其一般施政方針、則不外依據於獨所決定之『日滿華經濟建設連繫要綱』以期遂行我國所分擔之諸般建設計畫、同時施行諸種方策的根本要件則胥以民生休戚爲其重要前提、本年適值產業開發五年計畫之最終年度、迄至現在之實績、由於東西兩洋戰事之影響、雖不能完成當初預定之目標、然尙能克服諸種不利條件、收穫相當之效果者、此雖由於盟邦日本之使義援助、要亦我國民衆全力奮鬥、有以致之也、玆對首當其衝、勞苦功高之諸位、敬表荒深之謝意、

再本年爲第二次生產力擴充五年計畫之準備期、關於其計畫之樹立、則須徵諸過去之實績、與內外諸般實情、自不待言、至於共榮圈內之鞏固的有機的連繫、及其自給自足的確立、更爲唯一之目標、關於此點、目下正在愼重檢討之中、

依據前述的一般方針、以下對於各種部門、再簡略的、說明其概要、

在生產力擴充方面、最近因爲國際情勢的變化、不僅是對於第三國的物資獲得、益加困難、就是期於日本的物資供給、預想本年度較比前年度、亦必相當的減少、所以邇力採取嚴格的重點主義、即是對於煤、鋼鐵、液體燃料、非鐵金屬等、重工業、則以整個的力量、以求共生產力之擴充、對於其所需的資材、資金、勞力、則企圖予以綜合的分配、同時對於既存的設備、必須使其完全活用、並且對於各事業間的經營機構上的跛行狀態、亦擬加以調整、以期得到效用增大的結果、其他對於重點以外的各種事業之新設、或增設等等、則採取不許可的方針、再者對國民需要的一層、因爲考慮我國的特殊性、對於所要量的最小限度、無論如何、必須排除萬難、以求其供給的確保、

然而爲求實現上述目的起見、對於擔當基礎產業的各特殊會社的經營內容、則擬再加檢討、以求其能率化合理化、並且對於各特殊會社、擔當的分野、亦有明瞭劃分的必要、所以使其充分發揮優秀技術之技倆、以期諸般產業飛躍的發展、非如此不爲功也、

煤爲國民生活上的必需物資、同時又爲一切產的原動力、我國有鑑於此、所以在產業五年計畫中、乃將其列爲重要項目、往者、資材資金雖屬告缺之、然而當局爲求生產增加起見、對於其所需用之資材、資金則始終予以充分的供給、而本年度、對於所需增產之資材資金、業經決定優先配給、同時對於增產所必須的勞動力之確保、亦盡最大之努力、唯關於勞務管理之整備强化一項、其有賴於地方之協力者、實不在少、所以關於此點、希望諸位與以最大的援助、是所至盼、

鐵爲國防國家建設上最重要的資材、並爲各種生產建設的源泉、是以一國之强弱、每可以其『鐵之生產量之多寡』而定之、所幸者、我國鐵之藏量、甚爲豐富、在東亞共榮圈內、尤爲最有希望之地域、如能積極加以開發、並對於製鐵製鋼之施設、予以擴充、則將來鐵鋼業之發展、無可限量、亦即我共榮圈之發展將無可限量也、蓋者、爲對客臘在日本所決定之『鐵鋼生產力擴充計畫』起見、我國政府曾行決定『滿洲鐵鋼開發要綱』、共主旨所在不外擬依此以圖改善日滿華三國之製鋼方法、脫卻從來之第三國屑鐵依存狀態、確立適地主義之重點配置、現正製鐵用原料炭之分配』以圖日滿主要企業之有機的運繫是也、

液體燃料與鐵及煤同爲最重要的國防資源、換言之、欲建設高度國防國家、非確保其供給資源不爲功也、關於天然石油、自阜新油脈確認以後、前途乃日趨光明、爾來對於試掘計畫、經一再檢討以求其開發之成功、再者人造石油工業、爲近代之最高級工業共技術之良窳、實可左右一國之命、我國已往、對於人造石油之研究、曾經煞費苦心、迄至今日、已有多處設立工場、實行製造、關於此點、實屬大可慶幸、關於人造石油政策、從來在日滿華一體之立場下、業經樹有全盤計畫、且對於技術提携、及立地之適正一節尤爲不遺餘力、而最近因國際風雲々緊張、對於本部門之急速擴充、乃成爲刻不容緩之舉、是以在本年度內對其工業化、更擬盡最大最善之努力、以期達成國防之要求也、

我國產金歷史甚久、在康德四年創設產業五年計劃之初、關於產金一項、已極力注意、復於康德五年公布產金獎勵規則、以求金鑛業之施設、及經營上之保護助成、然而數年以來之收納成績、因種種原因、致不能副當初計劃、殊以爲憾、政府鑑於現下之經濟組織、目下正擬採取各種方法、以圖產金之完璧、

關於非鐵金屬之開發、乃屬於建國以後之事、其生產額、雖尙未確知、然而其資源的種類甚多、即如最近所發見的釩、水鉛、鎢金等皆爲製造特殊鋼時不可或缺之原料、其他如製鐵用原料之錳鑛等、在在皆爲國防上不可缺之原料也、然而本年度鑑於世界情勢、對於銅的資源開發、業經決定、集中主力、並對前述的特殊鑛物、亦擬竭全力以促其開發及獲得、

對於電力、從來採取水主火從的方針、數年前着手建設之鴨綠江、松花江、鏡泊湖三大水力發電工程』除松花江須於明年春季完成外、而鴨綠江、鏡泊湖、二處發電事業、胥能於本年度中完成其一部、實屬可慶之至、

再者、電力不但爲鑛工業之原動力、而電氣化學工業姑勿論所謂軍需資源中之釩、水鉛等、特殊鑛物之開發、共有賴於電力資源者、亦不在小、是以處今日之下、對近代科學的原動力的電氣資源的開發、必須傾住全幅努力、自不待論、詳言之、在本年度內、除努力促進鴨綠江、松花江、鏡泊湖、的始建設完成外、同時開始建設、渾江水流的發電工程、此外更擬於鴨綠江樹立第二發電計畫、而對於火力發電的設備、亦擬予以若干增强、

以上是關於生產力擴充方針的概要、

再者、關於液體燃料一層、因鑑於由第三國取得困難、爲明輕油的消費節約起見、乃樹立汽車代用燃料化對策、

並且爲求活用既有汽車起見、對於國內保有的汽車、皆擬使共備有代用燃料之裝置、而對於代用燃料一層刻下正研究、各種助成方策、其次關於麵粉棉布及其他生活必需物資等、對於國民生活所需的最小限度以內、無論如何必當設法使其確保、以期國民生活之安定、

再者近來因輸出激減的關係、在資金瀰兌方面、雖益感困窘、然爲求生活必需品內的確保起見、在可能範圍以內、擬行優先配給的方針、關於此點、尙望國民大衆安心爲盼、唯以現下內外情勢觀之、政府方針雖如上述、但其供給總數量減少、實爲不可避之現象、是以今後對於必要物資之配給、更須周密愼重、所謂配給統制的强化是也、

關於纖維方面除積極努力由海外獲得外、對於國內的纖維原料則積極圖共生產增加、及各種纖維的混紡範圍擴大、同時爲求必要纖維品的量的確保、及需要供給適合起見、對於燃料的配給、製品的生產、及配給的一元統制亦擬加以强化、再者對於麵粉一項亦擬積極的獎勵由第三國之輸入及使用代用品、藉以補充國內原料小麥之不足、以期國民生活的安定也、

（省長會議、張國總理大臣施政方針訓示情況）

滇緬公路重要要衝
功果橋全炸毀
補給路已破碎閉塞

【安南某基地八日電】滇緬公路之最重要要衝功果橋、經日海軍機數次爆擊、已完全切斷、據其後接報、敵連續修理、因之〇〇根據地之海鷲、七日合併新銳部隊組一大編隊、往攻該橋、對修復之該橋兩橋脚、投以巨彈皆告命中、將共徹底的爆碎、新橋已完全失去效用、舊橋亦無再修理之望、滇緬補給路於今完全於日海軍機蹂躪下、破碎閉塞矣、

泌陽泚源之敵
被迫殲滅在即

【〇〇前線基地七日電】加藤、能川、鬼頭各部日軍重信高村、祈小野隊、自攻略南陽後、乃將共銳鋒轉向泚源泌陽公路北側、對遁走之敵六十八軍主力、加以最後之殲滅、到處捕捉擊滅、六日夕刻即進入泚源北方突、又與此等部隊緊密連繫而西進之山口、土屋、花谷、木原、中川、橫川、吉村各部隊、將泚源週邊之敵軍擊破後、於是日午後四時、即進入泚源突、他方五日午後、突入泚源之奧津、兒玉、吉原等諸部隊屢次擊攘六十八軍、且於是日午後五時、在泚源東北方發現潰走之敵人數百、與以殲滅之打擊、入夜乃濫攻張莊(泚源東方廿五公里)之敵人、又自泌源方面壓縮包圍網之田阪、村山、赤堀、石川等諸部隊、六日進至泌源、泚源中間地區、自南方猛攻包圍關內六十八軍敗敵之鈴木、角田、平林、白鳥、池田、竹口等諸部隊、亦突破泌陽西北方高據點之官庄、於擊破敵四十三師主力之同日夕刻、進至少白寺、(泌陽西北方十八公里)如是則迫結於泌陽泚源公路以北之敵六十八軍、將被日軍由四方漸漸殲滅突、

蔣共衝突愈烈
冀共軍解除蔣軍武裝

【香港七日電】據確實之情報稱、河北省內之劉伯承、呂正操等、優勢共產軍、對於省中、南部諸線之重慶側遊擊隊、及保安隊隨處解除其武裝、該方面之共產軍共所以俄然開始積極行動者、係因前日重慶當局對省政府主席龐炳勛、發出省行政々統一與接收共產軍所支配之各縣、同時並擬於河北省增强中央側之武力、命衛立煌第一線所屬精銳部隊四個師、進駐河北、然因日軍此次在京漢線作戰、此項北上部隊、遂由途中返往黃河南岸、於是共產軍遂乘河北方面中央軍兵力之薄弱、對重慶而出此舉云、

中共態度强硬
要求條件限即實行

【上海七日電】據到達當地之情報云、經重慶國防最高委員會協議結果、蔣介石對新四軍問題已全面採取妥協態度、一方中共幹部毛澤東、朱德、彭德懷態度相當强硬、所要求條件限中央立即實行、其要求如次、
一、釋放葉挺、項英等新四軍幹部官佐、恢復周恩來自由、
二、收回解散新四軍之命令、承認項英再建新四軍、
三、發給第十八集團軍軍費全部、

三國發表共同聲明
議事進行方法兩國皆已受諾

【東京七日電】於泰安南國境紛爭調停會談第一次公式會談終了後日、安泰三國代表團共同之聲明書、午後六時經情報局發表如次、

泰、安南國境紛爭調停會議第一次公式會談、於本七日午後四時、於總理大臣官邸舉行、首由日本帝國首席委員松岡外務大臣代表調停者側致詞、後由安南側泰側兩全權致答詞、再由日本帝國側事務總長發表預定與關係國事務總長之間所協議決定之議事進行方法、安泰兩國全權對此皆受諾云、

天皇陛下賜謁
泰·安兩國代表

【東京七日電】泰越國境紛爭調停會議、七日已於東京舉行、日本天皇陛下、定自八日午前十時起、於鳳凰間賜謁左列該會議出席之兩國全權委員、此旨已於七日發表、
◎泰國外務省顧問三威泰阿根瓦拉殿下、日本駐劄特命全權公使啤西賽納、國防參謀總長晉聯希爾巴沙特昆、
◎法國日本駐劄特命全權大使夏爾瓦賽安里、植民地總督魯奈勞蜓、

泰代表呈贈品

【東京八日電】天皇陛下於八日午前十時御賜出席泰國安南國境紛爭調停會議之兩國委員謁見後、於鳳凰間、更賜泰國公使巴西塞納氏謁見、該公使捧呈該國皇帝對去秋日本肇古聖典二千六百式典表示祝意之親書、珍貴之及御贈品、並披瀝祝意、御贈品爲泰國代表的工藝美術品、金鋼石鑲飾金嵌七寶煙嘴一及金嵌七寶台一、陛下賜優渥御謝辭後該公使惶恐感激而退、

緊密南太平洋合作
英美諸國達到諒解

【華盛頓七日電】哈里法克斯英大使、就任以來與國務省首腦部、續行會談中、據傳聞、謂該會談與最近將來之美國與新西蘭間之交換公使相關連、故於南太平洋上、似示以由於英美合作之緊密化之決定的動向、一方格西澳洲公使、亦與此併行、而與哈爾長官進行交涉、而此等事有關連、最近由新西蘭之威靈敦到達之報道、美國、澳洲、新西蘭三國間、已達至對處於南太平洋上、將來不測事態之諒解云云、據言該三國間之主要重點爲
一、新嘉坡軍港
一、澳洲新西蘭諸港之給油施設
一、此等英自治領之飛行場由美國使用之問題
然國務省當局、關於此等報道、一切沈默、

英軍佔領意港

【倫敦七日電】英軍司令部發表、七日午前英軍將意大利領利必亞昔勒那加地方之重要都市希德拉瀰之伯恩加希港佔領、

三宅本部長
招待各省長

【新京七日電】協和會三宅中央本部長、以省長會議之機會、爲聯絡感情起見、乃定於二月九日午前十二時、在大和旅館舉行省長招待會、此擬於該日午後二時、在國務院講堂舉行懇談會云、

晚刊一大張

日本南進與東亞共榮 (下)
南進行動屬於必然的發展結果
進於協力階段構成眞正共榮圈

確立東亞共榮圈、必須內部的充實是種組織疎放諸領域、同時、且以緊密共相互聯環爲根本條件、當此事情之下、世界變動、迫在目前東亞中心勢力之日本、處於此間、積極活動、不特爲屬自然抑且屬於歷史上必然者、

日本確立東亞共榮圈之目標、非由於日本資源政策乃至戰略的必要、而南進、實以共榮圈本身各單位內部的整備及各單位聯繫緊密化、爲當前目標而進、

如斯、所謂日本南進行動、不外屬於東亞共榮圈本身內部的發展必然的結果、毋寧欣然歡迎可耳、

三東亞本身問題

倘作以上理解時、日本南進政策之巨步、與一般期待之方向適義、日本居間調停解決共榮圈內有力之泰國安南兩國深刻之國境紛爭、意義良深、

日本南進政策、向如斯方向以進、則與美國指摘之『日本有獨佔東亞諸領域意圖』在意義上、顯然有所不同、足證其與共榮圈構成單位諸民族利益、純粹一致!

東亞諸民族之自主、既被尊重、進於自立、同時進於協力階段、緊密構成眞實之共榮圈、

在此場合、第一條件、厥在斷、排擊妨害確立東亞共榮圈諸勢力是、唯共如此、乃歷史上不可或缺之要求、

第二、此等諸領域之民族問題、須爲眞實考慮之對象、當然今日東亞共榮圈在東南部地帶、民族的構成、頗形複雜、觀念方面當然不能劃一辦理、如泰國形成獨立國家之場合、與安南、荷印、菲律賓等殖民地之場合、立場上頗有差異、且民族本身自主的力量問題、亦須作具體的考察、更如華僑之場合亦存在特殊的少數民族問題、然而日本之南進政策、其必要條件、至少須與此等民族本身利益、趨於一致之方向也、

東亞本身問題、事實上今已嵌入世界情勢內矣、日華關係、僅以日華兩國努力、固難急遽達到根本解決、尤有進者、國際情勢、急速展開、故此問題、殆將顯視於外部、其間、吾所宜爲者、無他、整頓國內情勢、準備躍進取、而以上述之步武進以確立東亞共榮圈也、(完)

要保險 請到滿洲生命

滿洲生命
理事長 高橋康順
本社 新京特別市興光路四百壹號
代表電話(2)三八一一番

國民儲蓄 須由保險始

建國後土地行政之概要

順應王道國策確立地籍根基 發揮農地機能助長國運進展 (2)

7、土地權利之曖昧＝手照、指東實西、私典重押、一地二賣、賣糧留地如商連從來之權利證憑、雖依官發照據為準、然以種種弊害、更僕難數、再調從之紛紊、以及主辦官者以往、兩名、有用堂號更之疏忽、土地糧冊之不者、有用商號者、有用假完、一地重放者有之、有名者、其權利主體為誰、照無段者有之、有地無照有時亦難捉摸、者亦有之、或套搭重複、8、權利公示之不完全飛蓋擠棄、由段侵墾、擅從來權利公示方法、一曰報青賦、廢照利用、冒報發照、二曰登記、其一民間土地買賣、雖必稅契更名、換領新照、然為省稅或省事之故、輒有僅持白契原照、經久不稅者、又有繼承數代、仍用先人領名者、故徵糧簿雖載某甲之名、其實某甲早故、或早已售與某乙、而轉售某丙矣、同時司法方面、雖有登記辦法、一者人民多不滿既遂行、二者縱然登記、只發生對抗效力、倘其登記有誤、國家並不保障、故於所有權之交易以及其他物權之設定、殊欠安全、

二地籍整理之必要

原夫土地為人類生活之基礎、倘不得充分利用、則產業無由振興、經濟無由發達、而不能助長國運之進展、從來土地情態之紛岐、權利關係之複雜、已如前述、然則我國欲達成建國理想、勢不能不加以清理、於清理之先、又不能不先檢討其缺憾之所在、例如以土地制度之混亂、就國計民生中之法制經濟、行政、財政、產業、國防、罔不有相當之不便、罔不有相當之要求、茲更分別言之、

1、就法律制度上立論＝從來丈放以及其他土地關係法令數極繁夥、對於土地權利之予奪限制、因制而異、或先後矛盾、或彼此衝突、或令未實行、幾等空文、或實行未終、而旋復更改、故實際上、誰為眞正不易之權利者、莫能肯定也、在形式上表示證明權利主體、雖有地照名義人或緣故的地照占有人為權利人之方法、然依前記制度之不統一、其所持之照、未必非失效無效之照、或有照無地之照、其占有未必係正當佔有、故照據未絕對可信之權利證券、再則表示土地坐落地名、時有變更、復無限界、既難憑依、四至如至某姓者、時有變遷、更無論矣、況所謂某姓之界為定地點、固不確定、再則指地上物之至溝、至壕、至荒格、至嶺至崗等等、不惟均有變動性、亦殊曖昧不確、此在權利表示之方法上、並土地位置之特定上、有講求統一辦法之必要也、

2、就經濟關係立論＝土地之利用有二、曰地方的（耕作建築等直接生產力）利用、曰經濟的（如以地換價或貸款企業之類）利用、茲先就經濟的言之、欲求經濟的利用之圓活、必先求權利關係之明確、土地質量之有定、價值品位之適切而後可、土地權利及質量位置之雜遝、已如前述、再則土地分則之處、雖有等則、而無公價制度、故當借貸抵押、借方既不獲相當之評價、貸方不敢亦為安然之濟資、晚近金融界、咸觀土地貸資為畏途、是其明徵、結果所及、不惟法律秩序、受其動搖、國民之經濟發達、亦受其阻害、從而影響於國家之發展者更大、

3、就行政上立論＝國家施政、疆圍幾何、耕地若干、荒熟若干、地質肥瘠、人口密疏、產物產量、適種適肥、氣候風土、行政區域、民族分布、民力狀態等等、必先查定明確、而後可以因地制宜、措施中肯、如前述往者既無全般調查、所有以上諸點、概無確切資料、詳密施設、益以權利關係之混亂、人均相互之糾葛、以及民族間之鬪爭（蒙漢民間）、循環不已、設非根本解決、於我滿洲民族協和之建國精神、實行一大支障、又因國籍區籍之不明、行政區劃之無定、在政治浸透、治安確保、均有莫大之缺憾、

4、就財政上言之＝田賦捐項、國家正供、稅率既須公平、課之又須普遍、乃以從來地籍之不整、有地無課者有之、有課無地者、亦有之、或輕地而定減則、或瘠田而負上賦、或應徵而免稅、或應免而仍課、種種不均衡不合理、不一致、是為國人所週知、為國家財政計、民間負擔均衡計、整理之必要、是又一日之不可緩、整理之根本方法、不外自確立地籍查定等級始、

5、就產業方面言之、＝我滿洲以農立國、農民佔百分之八十五、農業亦國民之主業也、欲振興而發揚之、自非先就其基礎的農地、加以考究、不為功、振興助長之道、亦惟固其權利、使其濟資、安其生業、以遂其自然之發達、一方明其地質、稽其多寡、考其利弊、調其盈虛、由國家指導獎掖、保護、調濟、以助其綜合的發展、凡此目的之達成、又莫不要地籍計畫之實現焉、

青少年主務者會議 決定本年工作方針

採取重點主義勵行實踐

第三日

決定康德八年度奉天省青少年運動方針之青少年主務者會議、第三日與前日同樣、在省本部、自午前十時舉開、決定八年度之工作方針如左、

△省本部工作事項

1、指導方針並方法論大綱之統一、

2、地區集團形成與重點縣市之選定、

（甲）地區之選定、

（乙）重點縣市之選定

（丙）重點縣市指導力之增强（人、金、指導力之集中）

（丁）地區研究會之舉開與地域內之連絡

（戊）地區青年大會之舉開、

3、省青少年委員會之刷新强化、

（甲）委員之更迭、

（乙）新委員之選定（關於青少年運動有人格識見能力而富能活躍者）

（丙）專門幹事會之結成、

（丁）具體的任務之附與與機能之發揮、（研究企劃、指導實踐）

（戊）與省本部委員會之聯關性、（參觀會意志決定）、

4、蘇家屯幹訓之運營

（甲）運動方針並工作方針之徹底（縣市青年職員、）

（乙）指導者一般教養訓練、

（丙）特技訓練、

（丁）專任職員之配置、

△縣市地區本部工作事項

1青少年科班制之確立

（甲）於全縣市地區本部置青少年科乃至青少年班、

（乙）科、班、指導並業務分担之確立與職員之編成、

（丙）科、班與青訓之關係、

2、青少年委員會之强化刷新、

（甲）委員之選定並任命、

（乙）不特設幹事會、

（丙）其他準據省青少年委員會、

3、青訓運營之刷新、

（甲）訓練對象之選定（團幹部、隊長）、

（乙）訓練內容之刷新

（丙）青訓預算運營（明為青少年運動費一部之基本的運營）、

4、重點團之選定、

5、機能動員之活潑化、

6、訓練對象實態之把握、

7、青少年生活環境之調整、

8、青訓助手身分之確立、

關於以上各項目、已詳細協議決定、本年度將以重點主義為方針、而實踐之、（圖即會議時情形）

中學教師檢定

本年採取寬大主義

【新京專電】民生部為整備教師陣容、及拔擢人材起見、每年均有中等教師檢定之舉、本年為第四次檢定、茲於二月七日於民生部講堂、召集關係者舉行第四回中教檢定試驗委員會、結果、定於三月四日起、亘十日間、於各省舉行第一次試驗、五月五日起、亘十日間、更於奉天、新京、吉林等地、實施第二次試驗、本年各科報名者計六一二六名、當局鑒於時局之要請、本年諸般雖與以往大致不差、但對於成績採點、將取寬大主義、以强化人師陣容云、

第二回市民滑氷大會 明日盛大舉行

水晶盤上將展開白熱戰

本報主辦

為提倡市民之冬季體育本社主辦之第二回奉天市民滑氷大會、已如既報、將自明九日午後一時開始於奉天國際運動場滑氷場盛大舉行、由去年優勝校第五國民高等學校、新高國民優級學校以下城北、城東等、亦皆參加、獎品為本社之優勝旗、鄭奉天市長銀楯、大滿洲帝國體育聯盟銀楯等、會場上之白熱戰、已在預料之中、先此本社於七日午後六時在奉天大厦七樓舉行職員會、由河合觀學、清水體育股長、小原、高橋、入江諸氏以下十餘名出席、對大會之次序及組合等、加以協議、至對於普通比賽、於大會當日報名參加亦極歡迎云、（圖上為職員會議時情形、下為獎品）

强化低物價政策

省署招集各界人士開懇談會

奉天省公署假經濟部桑原事務官來奉視察物價及物資配給狀況之機會、自七日午後一時、在奉天大樓開物價問題懇談會有省署側平野工商科長、原事務官、篠原實業廳長及市警經濟保安科、商工公會、中銀奉天分行、興銀奉天支店、糧穀會社、日滿商事、生必會社等各特殊會社、批發聯盟膠皮工聯等各統制組合及一般業者約六十名出席、首由原事務官說明四圍情勢下之最近物價趨勢、為維持低物價、須强化現地生產、自動的革新消費生活、期今後適當物價之確立、要望各統制組合運營完善及現地各特殊會社一般業者之協力、繼入於懇談、業者側對取締品經理及利潤率等問題、開陳現地側之希望、並切望諸手續簡易化、開誠交換種種意見後、午後五時散會、

李大使歸任

【新京專電】為參列萬壽節盛典而歸國中之李駐日大使、八日午後五時十分、自新京乘（望號）快車歸任、

建設佛舍利塔

藤井大師捐欵萬元

【新京專電】為溝通佛教謀民族協和之强力結合、而以張國務總理為會長、所結成之佛舍利塔建立奉贊會、早已得全滿之共鳴援助、進行準備中、於印度積歷年苦行、已擔行佛舍利歸來之藤井行勝師、七日向奉贊會申請捐款一萬圓、頗使該會感激、至於藤井師、乃朝日通日本山妙法寺之僧侶、以苦修著名、雖隆冬嚴寒、仍僅穿浴衣一件、飲食方面、現在以滿鮮拓植之好意、食其殘飯、而所聚之淨財、盡消費於寺院之建立及其他公共事業上、於滿洲建立數處寺院、於印度建立十數處寺院、自己則甘心於最底級之生活、實乃信念敬篤之人、關於此次之捐款、申請先出淨財八百圓、所殘餘者、必得之於二年間、其達觀往往如此云、

皇寺跳躂

嘛喇畢集 隆重舉行

（圖即跳躂時情形）

小西邊門外之皇寺、建立至今、約有三百餘年之歷史、該寺之喇嘛、當清代建國之後、曾一度佔有優越之地位、至民國成立、雖地位降低、但仍不失為一大宗教之盤踞地、按該寺每年舊正十三日、向有跳躂請佛之舉、時至今年、仍照例舉行、於今日（八日）正午、各喇嘛齊着紅袍黃褂、排列於該寺外院、席地而坐、而喇嘛爺則身著翻毛皮袍、居中而坐、時有二小喇嘛、手持木棒、婆娑跳舞、兩旁鼓樂齊敲、繼則按序跳舞、而赴北塔請佛云、

普及禁煙思想

市署舉辦秧歌

奉天市保健科、為明禁煙思想之普及、特於元宵節之九、十兩日、以北關、城內、北市場、工業區各管煙所職員、組辦禁煙秧歌、八日正午、在市公署前廣場練習中、

義勇奉公隊

結成愛路隊

此次協和會義勇奉公隊區隊長會議、七日午後二時、在市本部會議室、於各區隊長十五名參集後舉開、對八年度義勇奉公隊市公署補助費豫算案可決後、更關於愛路隊組織、遂行種種協議、結果、決定其結成、同四時散會、該愛路隊稱為奉天市協和義勇奉公隊愛路隊、以奉天市內鐵道兩側鄰近之各區隊地域為單位、編成愛路小隊、使經過鐵道警護訓練、而為鐵道愛護之積極的實踐者、

天氣豫報（九日 奉天地方）

北風 陰似下雪

最高零下十一度五
最低零下二〇度五

天網恢恢疏而不漏 李德三終遭逮捕

住吉町殺人案水落石出

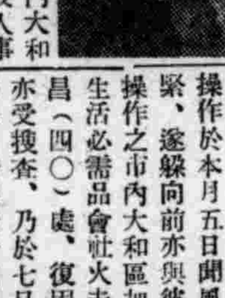

關於本月一日市內大和區住吉町住吉澡堂殺人事件、於發生後第五日、即已得犯人線索、警察當局、遂於各處張開必死之搜查網、至昨七日、終此殺人魔李德三（二八）於營口被逮捕、犯人原為加茂小學校火夫、原籍山東省安邱縣平原村、現居鐵西區景興街五段、當一日行兇之日、係入夜中便侵進住吉澡堂、悉知關澤情夫、中島安一、於午前一時方能歸室、遂有此兇行、而行兇後、仍然大膽包天、復回加茂小學校操作於本月五日聞風聲頗緊、遂躲向前亦與彼同家操作之市內大和區加茂町生活必需品會社火夫李春昌（四〇）處、復因此處亦受搜查、乃於七日朝向李春昌借旅費十四圓、由蘇家屯驛乘車、方抵營口藏於本人之親戚綏定區徵愛街四一雜穀商天增福之邵堉玉處、乃被追踵而至大和署丹野尹刑事與營口警察署員所逮捕、立即將之解來奉天、嚴重調查之下、關於犯行、已行自供不諱云、（圖即殺人犯李德三）

促進"生革"運動

大和區舉開委員會

茲此市民對新体制抱熱意之高潮下、各方面已開始活潑之行動奉天市內之生活革新運動、於數月前即已着手活動、如街頭促進隊等之出現、規勸市民夢除奢華、對此促進隊之種種協力事項已畢、決定於三月再出動、大和區生活革新隊、因實行新區劃後敷島及朝日兩區、依於現狀而對時局對策聯盟成立決定今後之方針、七日午後三時半、於大和區公署舉行幹事委員會、會議結果決定設三部制、即企畫部、指導部、宣轉部、對與時局對策聯盟之關係、加以種種協議、其本義兼無任何變更以生活革新運動為當然之運動目標、又敷島、朝日兩區之獨立已為名實俱符之日系區、大和區亦以日系為主體而開始運動、前記之時局對策聯盟主旨及目的、亦無何變更、決定於機構之分別下、而繼續實行運動、期與時局對策聯盟取密切之連絡、任命西山放送局長市公署村瀨氏為幹事、直至午後五時三十分始散會云、

三浦新總長赴京

【大連專電】三浦新東局總長、為交卸事務、十二日乘亞細亞號赴新京十七日暫行歸連、各方面致辭後、大抵二十日後可正式赴任、

三多副總裁社葬

【新京專電】故三多電電副總裁之葬儀、八日午後一時在大同大街電電本社、於廣瀨總裁以下全員參列下、盛大舉行社葬、

北安放送局成立

紀元節開始放送

【新京專電】急於開局之北安放送局、決定卜取本月十一日日本紀元節之佳日、開始放送、當日午前七時、先舉行開局式、七時半、放出感激之最初電波至於呼出號為ＭＹＵＴ、波長第一放送為七二五基羅、第二放送為一、〇二基羅云、

江副興農社理事

因病逝世

【新京專電】興農合作社興安省理事江副粥山氏、由熱河省赴任之途、一日入京、因罹傷風、入院療養、突又於六日急性肺炎併發、遂於午後一時、逝於順天病院、告別式、預定八日午後於光輝路第二興農莊舉行、該氏係佐賀縣人、於合作社草創之際、即挺身於農村共同組合運動、前途大可囑望、乃竟長逝殊堪惋惜云

飛行機製造技術工生徒募集

一、募集人員 技術工生徒三〇〇名

一、應募資格 年齡十八歲以上二十五才以下之滿人男子但不問學力

一、保證人 應有二十一歲以上為戶主者之保證人兩名

一、提出書類 本會社所定之履歷書並保證書一份像片二張右所用之用紙於受驗地之勞工協會及街村公所並當養成所發給受考之當日必須携帶行李及一切之日常用品

一、試驗日期及地址 康德八年二月十四日午前九時海城鐵嶺開原各勞工協會及當技術工員養成所支給受驗者由現住所至試驗場之旅費及晌飯錢關於赴任旅費之一切皆由會社負擔但應募者中如有不帶行李而來者不發給以上之旅費等

一、待遇 訓練期間中（三個月）借用被服宿舍外更支給津貼（一個月七圓）及伙食三個月後更優待之

關於詳細事項請到縣市公署勞工協會及街村公所問之可也

滿洲飛行機製造株式會社 技術工員養成所

奉天市大東區安南街

奉天市藥品零售商結成組合委員會

藥品零售商各位

逕啓者恭維鴻業駿隆凡百昌盛為祝是頌茲按照昨年十一月二十七日務院會議決定之醫藥品統制要綱須結成組合並於十一月二十一日舉開設立總會業蒙全員贊成目下申請中故近業蒙許可故希左記該當業者火速申報加入是荷特此謹告

記

一、加入資格 一、藥品零售業者（含兼業者） 二、製造成藥販賣業者 三、中央統制組合地區配給組合未加入成藥統制組合者全部（除漢藥商）

一、申報期限 康德八年二月十五日截止

一、申報地址 奉天市大和區松島町十六大澤藥房內設立事務所電話（三）七三〇二

一、申報用紙 請向右大澤藥房領取是荷

一、申報者區域 奉天市全體及省長認可地域

一、對申報者須填寫營業稅納付領收證至右日期而未行申報者認為無加入組合之意志即行結成希注意是荷

告知與住宅建築希望者

政府為謀緩和目下之住宅難而使國民得以享受健全安適之居住為目的前已曾公布住宅臨時對策要綱及住宅建設對策要綱據此本年度全滿建設予定戶數六萬五千戶以於此所需資材擬施行特別配給關於奉天市市民所需資材雖由本署擔當辦理因有數量之限制關係今特為謀達到圓滑之配給起見按左記之要項即希申報可也

記

一、申報者資格 除特殊會社外一般民間會社以及個人

一、期限 康德八年二月二十日止

一、申報場所 各區公署及市公署建築科均

付記 備有申報用紙攜帶名章

康德八年二月 日 奉天市長 鄭禹

奉天市小西磚城門南電車道路西

▲明遠堂藥房發行▼

家傳有效 專治小兜氣卵 延春補天壽樂

●專貼 偏墜雙墜 小兜氣卵 小腸疝氣 串氣腹痛

●定價・特張八元・大張四元・小張二元

◉外埠函購◉請由郵局匯款每張加郵費二角 用法簡便詳載說明書◉獨家經售並無代理

現在開始孵化!!

白色單冠萊克亨

特級初生雛（預約）

自二月一日起每五日出雛五千羽按預約先後順序發送

備有一覽表價目表函索即寄

奉天市瀋陽區鎮定街一段四

劍農養雞場

膠皮車輪及零件等 半舊外帶 現入新貨

大興號

奉天大西邊門外路北 電話（二）三六五一

亨得利

專售高尚鐘表眼鏡

奉天城內中街

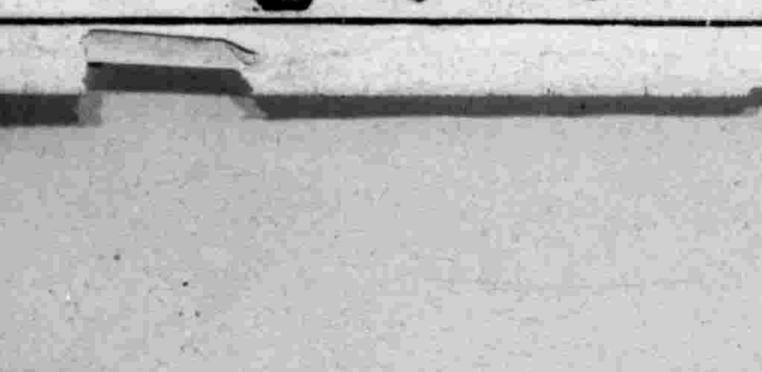

惟利時

貨色高尚式樣美觀 修理迅速價格低廉

奉天市中街

邱吉爾的禮帽

最近去世之英國前首相張伯倫之洋傘，已馳名世界，現任首相邱吉爾，則好戴當禮帽，張氏之傘，邱氏之帽，均爲形影相隨之携帶品，足識一獨而有偶，張氏之洋傘，以手持之，邱氏之禮帽，則或戴於頭上，或携諸手中，或置諸左右，隨時隨地不一其處，比觀之邱氏攝影而可知者，洋傘禮帽，原非珍品，英國紳士本不重視，而張邱兩相此物，則蓋物因人貴，此種常禮帽日本亦曾風行一時，當明治時代，新年禮裝數及此物，此帽英語稱曰Bowlce因其形似往年遊戲用之一，故名，英國盛行此帽，在一八八〇年至一八九〇年之間，名政治家，約翰即着此帽進謁白金翰宮，紳士愛用此帽之風，實由此始，

英人出而賽馬，必着此長禮帽，現在婦人乘馬者，亦多戴此物，

美國亦曾流行此種禮帽，在紐約之公司出售此物時，乃其全盛時代，顏色除黑色外，多鼠色及褐色，總而言之，邱吉爾首相之愛用此種常禮帽，頗足表現英國特有保守的貴族趣味之一端也，（圖即戴禮帽的邱吉爾）

世界珍聞及其他

（科）（學）（珍）（屑）

▲美國科學家，發明了一種『機器教員』牠能够在一小時內改九〇〇張學生考試答案，用的時候，只消開電掣，然後把試紙逐張放進，那機器裏的製特筆便會把不對的刪出，它的用途很大，可以一次改過一百五十條，是和不是的考試答案，現在紐約會考使用牠，結果節省了一五〇〇〇金元，

▲日本有科學家試驗結果，知道魚類可以製成粉質來代替麵粉用它製造麵包，和普通的沒分別，而且滋養料還過之而無不及，發明這種魚粉的緣故，就是當局想不要時常用外來的麵粉，自己能供給，現在已經完全用這代用品了

▲最近有一種新發明的輕便印刷機，和普通的書籤沒有分別，只消寫繪上表記，圖畫，書信，記錄，地圖，和圖案及花樣，而用特製化學紙輕輕放下，便可以在五分鐘內印好，面積一英尺闊十八英寸長，重量三十三磅左右，能够携帶到別處去，

故都古蹟遺聞

雍和宮之歡喜佛

北京雍和宮內有歡喜佛，而大內亦有之，此蓋密教之『歡喜天』是也，此佛爲之護法天神，梵名『毘那夜迦』，相傳此尊，久惱害道者，經佛收服後，遂列入護法神之中，爲佛捍衛，此佛有單身雙身之別，皆作象首人身，日本台密以此尊及雙身毘沙門天，列爲雙身極密之法，而西藏亦以此尊及大威德明王，十一面觀音列入無上瑜，珈密我國遊客每歸觀其像，殊不知其於佛教之密理，絕非一般淺見者所可窺知，我國唐時金剛智三藏等譯有經軌數部，其單身者之像，作象首人身，大立像，一足翹起一足下踏一鬼，具四手，左一手外持一斧，左當胸一手持三股叉，右一手外持蘿蔔，右一手內持一盆歡喜團果品之類，其雙身者，則作象首人身者一，與一人首人身者之女子，相擁抱，但作大忿怒之形足下踏『大自在天』之夫婦，蓋亦降服魔羅之意，

普度寺之大黑神

北京自元以來，喇嘛教寺宇，即多有建立，但大半年湮代遠而荒圮，但存於今者尚不下四十所，南池子之普度寺，即其一也，此寺俗名『瑪嘎喇廟』考之梵語，應作『瑪哈嘎啦』，瑪哈（一作『摩訶』）者『大』也，嘎啦（一作『迦羅』）者『黑』也，此寺因供奉『大黑天』爲本尊，故有是名，按北京之『瑪哈嘎啦廟』，計有二處，一在西直門外白石橋南之『瑪哈嘎啦廟村』，今名『吉慶寺』，一即南池子之普度寺，二寺均爲黃教喇嘛修法之所，二寺所供之大黑天（即大黑神）爲馬頭觀音之護法，其修法在我國唐時已由天竺傳入，日本，西藏均有密軌，而西密之修法，則源自康藏，錫金，雲南西西番神僧膽巴，曾於涿州修此法，退伏怨敵，此法遂大明於世，於是敕命立各地大黑天之寺宇，今茲寺所供之本尊，尚作金剛忿怒，可畏降伏之狀，其像，面方大，三瞋怒眼似坐而非坐，佛經所謂『調伏坐』也，髮直豎冠，人頭瓔珞，腰圍蛇索，具六臂中二手相結作印訣，左內一手空，外一手持叉，上有人首級，二右內一手亦空，外一手持劍上揮，項下圍人頭一串，左右拳立，下有人首一，右足一魔鬼，作仰首被降伏狀，此尊畫像均作黑色，因黑色，爲調伏金剛之本色也，

關帝廟與觀音廟

正陽門外，依城墻，近城門，有二廟，一爲『關帝廟』，一爲『觀音廟』此二廟在昔時，香火繁盛數百年來，南來人士，禱於神者前，曾不少衰，而於新年中，都中人士，於初一日，多徒步往參，以表誠敬，並祈籤以人年中之吉利焉，明人筆記中多有記其事者，據燕都遊覽志載，『關帝廟，在正陽門月城之右有董太史書焦太史所撰碑記，時稱二絕』云，春明夢餘錄謂，『廟巧於明初』，觀音廟在日下舊聞考引五城寺廟冊云，『觀音大士廟，在月城東偏與關帝廟對，本朝乾隆九年重修，廟壁有明萬歷壬辰條築都城碑記，兵部職方司郎中處淳熙撰文，是二廟皆明代所有也，民國改元後，拆除甕城，險被拆去，嗣以有關古蹟，不惟得留廟址，且重修爲今年中香火，猶稱繁盛云，

用二十四輪載運之巨輪

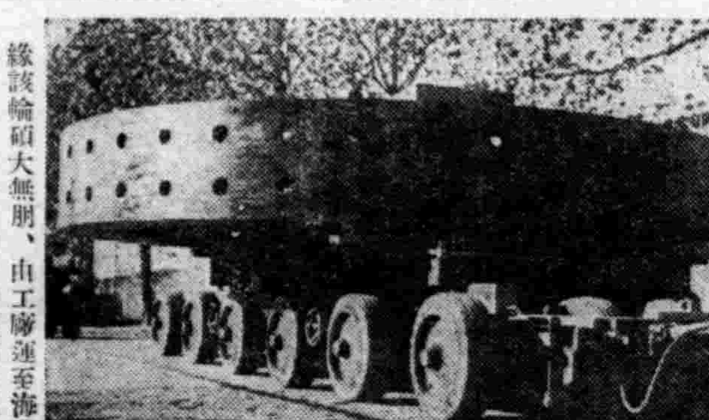

德國某發電機製造廠，近爲芬蘭國某水力發電所，製作巨輪一具，直徑六米突，重五十噸，其生力機單位爲四二〇〇〇千瓦特安佩緣該輪碩大無朋，由工廠運至海港最短距離間，德國汽車道路公司，乃特備一汽車底架，以二十四輪之底架轉運一輪，在新近時代內工業界上，闢一特別紀元，觀此可知德國工業，在此戎倉皇戰雲瀰漫之際，略不減色，而海外供給工業出品，一如往昔也，（圖即載運之巨輪）

今日放送節目

無線電

二月九日（星期日）

午前

八、三〇（新奉）氣象

八、三五（新京）淸晨音樂管絃樂一、國際進行列車二、伏爾加舟里達三、觀兵式四、摩法師之遠征五、維彼綺包曲六、夢之夢

九、三〇（安東）兒童時間講話當學校開始洪業

一〇、〇〇（奉天）聖典講義孟子之養氣說

一〇、三〇（大連）趣味講話大連高等商業學校講師談茶王之淳

一一、五九（新京）報時

午後

〇、〇一（新奉）新聞

〇、三〇（新京）影戲古城會協和影戲院

一、〇〇（奉天）舊劇翠屏山吟嘯滄怡情國劇研究部

四、四〇（新奉）新聞氣象

六、〇〇（奉天）兒童時間兒童劇某縣城的病院編導夏永權奉天放送兒童劇團

繼續（奉天）新聞告知夜間節目預告唱片

七、三〇（新京）時事演藝再歸來的土地新京文藝話劇團編劇變人

八、〇〇（大連）歌曲演奏西今歌者王素敏伴奏楊精良一、飛行機二、黃浦江三、修貝爾特搖籃曲四、早春五、晨歌

八、二〇（奉天）室內樂一、梅奴愛特奉天放送室內樂團二、拉路野特詠嘆調四、進行曲

八、四〇（北京）演藝

九、三〇（新京）評詞七俠五義（一七九金慶鼠）

一〇、〇一（新京）新聞告知、氣象繼續（奉天）氣象、新聞、告知、明日節目豫告、唱片

一〇、三〇（北京）舞台中繼

因空襲轟炸 盲目復明

前者英國曾有因空襲而治愈盲目之說，轟傳一時，茲又有一個德國人，因英空軍之來襲，而得意外的幸運，去年八月中旬，英國空軍，到了夜間，照例的來襲漢諾威，市民們慌忙的逃往地下室，這時有一個山數年前忽然失明，那天夜間，就那麼躺下睡了，第二天醒了一看，喂呀，還可眞奇怪，到現在爲止看不見的眼眼，竟會看見了，雖然被打了一下，可是右眼偶然恢復了視力，假如這樣如果英機再來一次，然後再照樣摔倒叫牀腿碰一下左眼再能看見也未可知，因此這個市民，反而期待這種空襲之降臨，

第88局 和平爲上

【和】着法明日披露

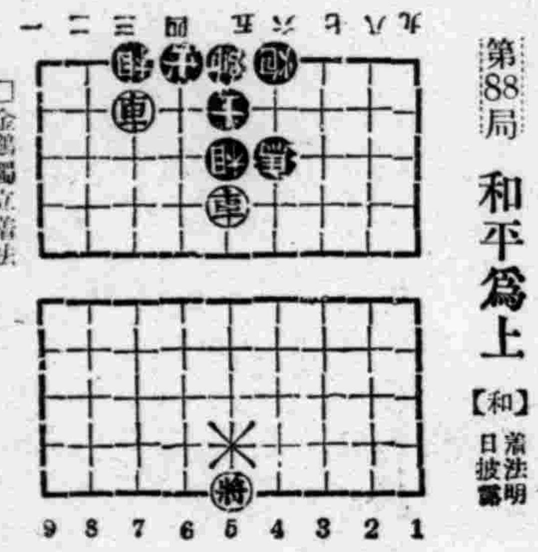

□金雞獨立着法

車七退一、車一進四、砲七退二、車一平三、車七退六、馬九進八、將四平五、兵六進一、卒五進一、帥六進一、卒六平五、士四進五、卒五進一、帥六進一、卒六平五、帥六平五、車七進七、帥五退一、車七平四、兵六進一、車四退七、馬八進六、

淋疾絕非不治之病

淋疾病者 決勿遲疑治療良機

「五淋拿根」片 爲有二個Sulfonamid（硫仿亞密度）基的 最高級治淋劑 對於淋菌之作用 不拘亞急性慢性 極爲迅速而且力強 通例按四日間之內服 即可停止分泌物 澄清排尿 使局部鎭痛消炎 實爲向來所有各種治淋專藥所不及也

【包裝】二〇片 一〇〇片 三〇〇片

製造發賣總發售處 塩野義商店 大阪市東區道修町三丁目

滿洲總代理店 塩野義藥品株式會社 奉天市大和區協和街五段三號

塩野牌 五淋拿根片

SU-B8

參茸烏鷄白鳳丸

專治婦女經血不調赤白帶下久不受孕經閉不通滑胎漏胎產險症功能調經止痛養血安胎通經化瘀去赤白帶保產催生通乳止痛惡血攻心等症服之立效 定價特製每丸五角每打五圓加料每丸壹圓每打拾圓

淸痰止嗽丸

專治內傷外感痰喘作嗽肺氣不淸氣促胸痛功能退熱鎭嗽定喘除痰驅除肺勞等症服之奏效定價每盒壹圓每打拾圓

參茸虎骨藥酒

專治風寒麻木半身不遂腰腿疼痛四肢無力男子腎寒女子經寒等症服之特效

定價 大瓶每瓶五元六角 小瓶每瓶二元八角

外埠各大藥房均有代售 總批發處奉天鼓樓西 晉益堂藥店 電話（四）三〇四番

先看貨後給錢

先行寄物覺後送金

逕啓者茲當敝行開市五週年紀念及對萬年筆施以公定價格（日本政府商工省告示第二二八號）發表紀念之同時爲酬謝平素一般主顧之厚意特備一萬支萬年筆由敝行負担運費及稅金並按東京萬年筆之公定價格定購者先行寄物經購者詳査認定物品優良後再行寄款茲按此種方法發賣希火速訂購是盼（此乃所謂自信不疑人之辦法也）

◆一萬支售罄後絕再不按上記方法出賣 ◆定購時希務請將住址姓名商號用楷書記入倘祈蓋印 ◆物品觀察後不欲定購者希即時返還是要

商工省規格十五號 ビスコロイド四分軸 純イリジューム筆頭 (公)四圓

商工省規格八號 エボナイト軸金輪 純イリジューム筆頭 (公)三圓

安東市大和區一番通五丁目 私書函安東局二九番 轉賬號碼奉天四七四八番

萬年筆○眼鏡 時計批發零售

合名會社 歐亞洋行

兜安氏 馳名藥膏

專濕癬膿痔及他切膚病

治疹疥瘡其一皮疾

名藥之基礎

原料高貴 配製精良 藥力可靠 名廠出品 馳譽中外 六十餘年

藥房均售

凡因血液不潔而起之病症如濕疹瘡疥腫瘡頑固皮膚病等宜兼內服一兜安氏淸血藥水一

兜安氏西藥公司啟 上海江西路四八九號

0-BP 930

染白髮紅毛之靈液 那伊斯

各界淑女諸位啊！你們快快贏得靈液，那伊斯，染髮染鬚、那麼着你們的頭髮、一定倍舊加滑美麗光澤、永遠不知老態。

定價 試用瓶 四十錢 小瓶 五十錢 大瓶 九十錢

本品各有名大小藥房均有出售

百代牌

百代牌墨水 斯界之權威者

品質優良 使用如意 自來水筆用 學校事務用

全滿各埠均有分銷

總銷售處 奉天市城內鼓樓南 新東商店 電話四一二六八七番

最迅速治療新方法

鼻涕常流 鼻氣不透

鼻子不好則腦與身體面貌亦必不好

病狀報告用紙（1）

鼻汁	鼻塞	嗅覺
多、少、濃淸鼻涕 靑黃色、臭、乾、	不塞 時常塞住 左右換班塞住、一方時常塞住、雙方皆常塞住	知味、稍知味、一點不知味、

★申込所★ 日本東京市芝區南佐久間町二丁目二番地 確報堂藥品部

本報徵文當選

三等當選小說

談

（二十五） 柯炬作 楊柴畫

〃崔兄近來爲什麼不來談談呢？〃

〃他很頹靡、也不過是爲着失掉了一個女人的愛、就將使他沒有勇氣生活下去〃替崔傑婉惜着似的、

〃舊時的同學都星散了、有的走了、也有的是死亡了、像崔兄這樣的更懦弱的將退出了人間的舞台、昔時的志望都烟夢一樣的消沒了〃

周華慨嘆着、

張志吾又把問題移到女人身上去、

〃近代的女人也過於使人捉摸不清、輕易的一人愛了、又輕易的離棄開、愛在她們彷彿是和猶遊、〃

〃青春的遊戲、會給她們悲哀的、〃周華着、〃女人畢竟是女人……沒有思想、也沒有理智、只能夠盲目的在愛的漩渦、盤桓着、連她們自己的存在、都不能惹起她們的注意、至於一個時代、更不是她們當心的了、〃

我勸崔兄達觀一點、不要爲一個女人就輕輕的斷送了自己、但是、他總不會聽、……我也着實替他想了些法子、結果都失望了…、不過、崔傑兄的生活如果有一天大的轉換、我以爲於他是很有利益的、〃張志吾解釋給周華和柳明哲、

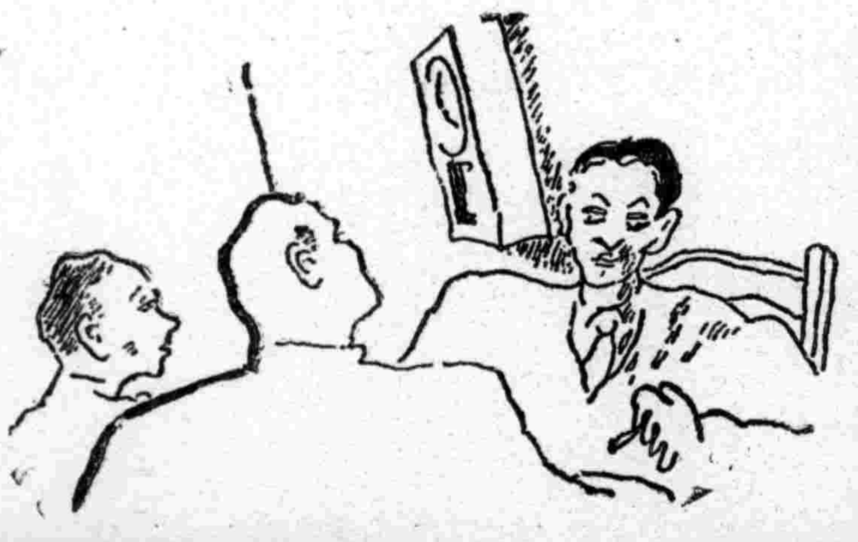

〃其實、像白珠那樣的女人、只好說是一個時代的瘋狂者吧！混吧、運命是放不過去的！〃周華讚諧的滯着笑、

三個人之間是一時的寂獃了、

柳茵由屋隅走到窗前去、脈膩的、倚在窗邊、她對於這些話沒有聽見似的墮入沈思裡、時鐘敲過了五點、

〃我們走吧！〃張志吾向着柳明哲、

〃好！〃又轉向周華、〃我和張先生有點事情要去接洽、你先在這裡坐一刻吧！我稍候就回來的、

兩個人走出去了、柳茵送他們回來後、推開了一張向着遠處的窗子伏在那裏幽靜的凝視着眼前的一切、

周華煩悶的翻着日曆、今天晚上的情緒有點混雜起來、他分別的整理着、用他的理智裁判着、對於過去的結束、和未來的展開、同樣的悉心的關懷着、

他先對着過去的生活、作了暫刻的凝視、他數着日子、過去的像一條鞭鍊似的不肯放鬆他、在這裡面、幾乎一口氣也不容他呼吸、死綁着、他只能用工作來抵抗、並且這工作不會給他什麼報酬的、

作家介紹 左拉

左拉是法國文壇上的自然主義的大師。當『盧貢馬卡爾叢書』一書出版的時候。他的名譽是更響亮起來了。

那時左拉取了前人不曾得榮譽。同時也受到前人不曾受到的嫉妬。像當時和他同時代的大文豪都德以及龔果爾等一般人。便是最嫉視他得到的成就的。

可是在左拉還沒有成功的時候。他不但不爲一般人注意。而且。他所過的窮困的生活。說出來實在不會叫人相信。因爲環境的原故。使他不能在學校裡求學。這個充滿了熱情和浪漫的幻想的青年人。便流浪到了巴黎。希望能在巴黎找到一個噉飯的地方。可是巴黎雖然豪華富麗。却沒有一個地方可以使這個青年人容身。他住在別人家裡一間小樓上。每天對於兩餐都要發生問題。那時他每天都不能把一只餓着的胃填飽。他稍稍有一點錢的時候。還要買一支洋燭。幹他那所謂『夜的工作』。

他雖困窘不堪。也沒有脫離愛的生活。所以他也有一個情婦。跟着這麼一個窮文人談情。

這裡有一件趣事。可以看出左拉是怎樣的窮。有一天。天氣非常冷。左拉並沒有弄到一點錢。吃的喝的也一點都沒有。左拉沒有一點辦法。便把他自己身上所穿的一件外衣脫了下來。交給他的情婦說『哪！把這個拿去換幾個錢吧？』可是。等那幾個錢用完之後。更沒有辦法的時候又接着來了。左拉挨了好半天。實在沒有辦法。最後終於又脫下了自己那僅有的長褲。交給了他的情婦可是他自己躲在被褥裡去完成他那篇作[illegible]

可是後來。左拉名利都收了。想起當年那困窘的情形、不禁啞然失笑。然而就從這一點看來。也可以知道一個成功的人是要經過多麼大的困苦呀！

給小朋友的信

陳綺

親愛的小朋友們

新年了。您們很好嗎？也很快樂嗎？我可那才快樂呢。哈！過年也太熱鬧了。上供呀！接神呀！拜年呀！……再也靡有比過年好的啦。屋子還收拾乾淨淨的。糊着滿牆畫。花花流流的。是不？可不新新的呢！

爸爸還給我買不老少小鞭炮。小燈籠。小洋蠟。媽媽給我作那件新衣裳。我也穿上了。眞的。我的確是快樂極了。小朋友。您們的媽媽也都給您作新衣裳啦嗎？

我們一個院內小川子。我雖然也常愛和他玩。可是他也太逃啦竟張口都罵人。誰一碰他就哭。動不動就打人。所以我和小林子都不和他好了。他還更愛條理人呢。眞他媽的大過年的就把我孫理了。小朋友們！您們猜一猜怎的了呢？我的爸爸不是給我買炸炮了嗎。所以我就放炮仗了。哈！我剛放完一個。就叫他聽見了。他就急忙的從屋子鑽出來了。站在我跟前說。

『哈！您也太膽小了。哼！那麼一個小炮仗還害怕。靡看人家呢。放大高升炮（炮中之一種）都拿牙咬着放。要叫您看見。都把您活嚇死。

我聽完了。眞的。都羞愧極了。臉也紅了。這一回我也照着小三子說的。我也試了一下。於是也把炮仗。用牙咬住。點了火就叭的一聲哈！這回可不要緊。把牙都掉了一個都出血了。可是小三子還有說的。他說我把炮仗咬的太緊了。不然也絕不會掉了牙的。這回他無論怎樣說。我也再不敢去試了。回家媽罵我了。我也靡說煞。所以我更恨他了小朋友們！您說這樣孩子可恨不可恨呢。

小朋友！您們過年都怎樣呢？請您們詳細的告訴我吧。媽媽喊我吃飯了。哈！今天那飯才好吃呢那菜才香呢。現在我要去吃了。好了。不寫了。

小朋友們再見！

登氷滑子

（嗃嗃）

登氷滑子底兒童們！在氷天雪地底朔風裡。在碩長的氷路上。不停的來回滑着。驀地！一個兒童滑倒了啊！又是一個。他們急速地爬起。不恐懼不悔心。無事地又向前滑去。啊！這不是象徵着顚躓的人生嗎？

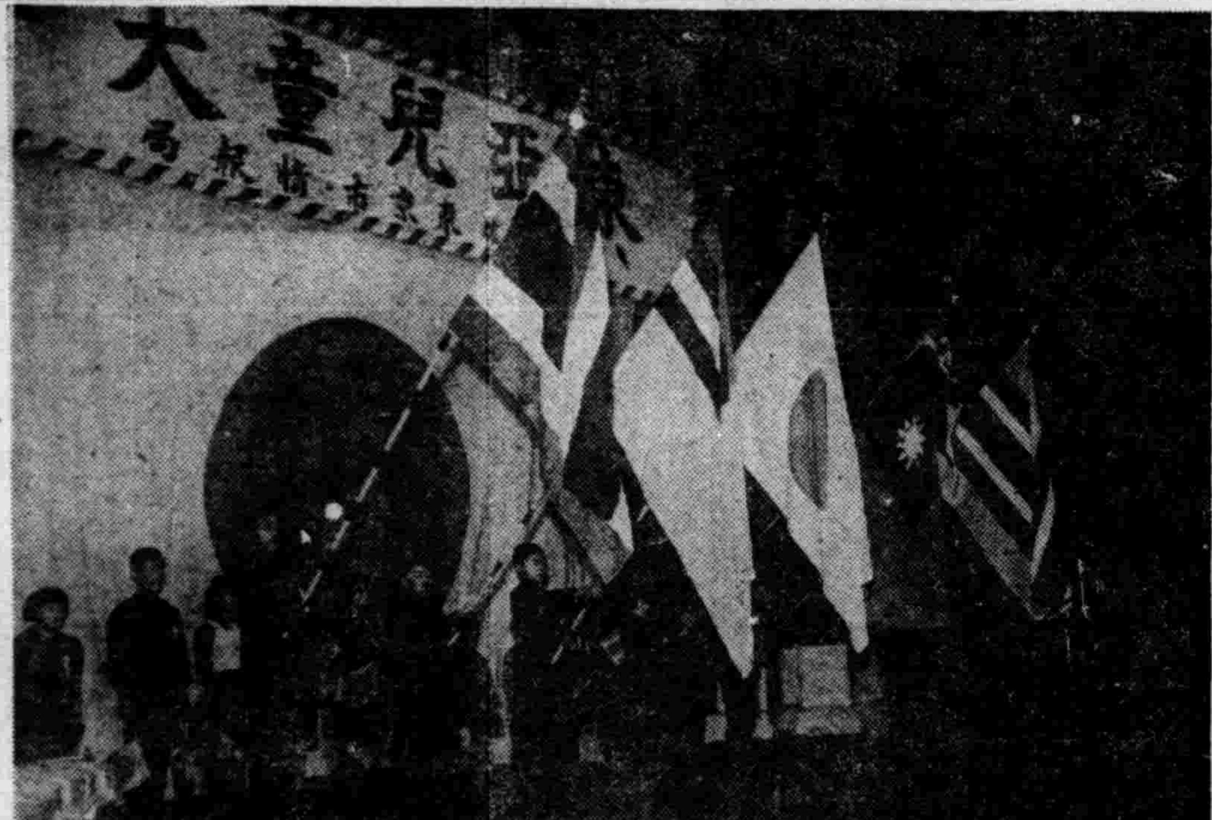

◎寫眞說明於本月一日邦情報局與東京友市共同主催之東亞兒童大會。圖爲大會之五國旗親善光景

小朋友 看書要慎重選擇

『開卷有益』。這是一句讀書的格言。怎麼說看書有危險呢？

這個同學先少安勿燥！聽聽解釋。開卷有益固然是很好的定理。不過。我們至少還要在下面加一個註解便是。『要注意是什麼樣的卷』所謂『卷』者。有的開了之後。其害還無窮呢？

我們可以作一個例子。上算術課不如上國文課有趣味。原因是算術是一種理科的東西。必須要腦力。但是讀理論書。不如讀小說有趣。讀小說的危險却大極了。

怎麼說呢？青年人專愛看一些粉紅色性的故事。眞能一氣讀完。夜不息燈的精神。至於修養品德的書。却置之不問。甚致於把書一翻。便說沒有意思。若是讀一本言情小說。好像吃糖果一般。不忍釋手。這樣下去久而久之。不但喪志氣。毀神經。弱身心。甚致終日模模糊糊。腦中所想像的。也是『桃色』的布幕。心中思想的也是『情感』的印痕。一個青年人這樣豈不是前途盡毀麼？

所以。我奉告一般同學。課餘讀書是修養學識的上策。但是看書的選擇。却不要忽略了牠的危險性。應該請求師長。給加以審愼的挑選。那一種書合於我們閱讀。那一種書適合我們的程度。自己不要拿起一本書就看。這樣。對於我們學問的修養上。才有相當的幫助！

◎春到人間◎

陳舜華

嚴厲的寒冬。受春風之洗禮。漸形收藏。檐前小鳥的鳴聲。街頭挑叫賣聲。打破一向的沈寂。好似歡迎春至之可喜。氷消雪融道路泥濘。行走艱難。惟有事以春爲首。農作尤重。此時村間壯者全體出動起始他們一年之作業。都有且冬季沈睡的大地。欲醒的容色。萬物亦現向榮的景象。蓋春物勤理之必然也吾輩學子當此時豈可不自奮勉欣欣求學哉！

拓荒者

（冷雁）

一疊崎嶇的古道上。擁滿了拓荒的人群。他們在做着一個未完成的鐵路線。赤黑的面孔與背部滿載着油性的汗沫。發出一種腥臭難聞的氣味。古牆的一角有他們脫放的破爛的衣件。他們是値得可憐的。奮鬪着。在窮苦的境域里討生活他們有熱的血和力。還有赤子的心。一群。在古道上的拓荒者！

款

童謠

過新年

喜鵲叫。新年到。大街小巷放花炮。穿新衣戴新帽。跳着出門拍手笑。上中街買風車。大糖葫蘆弟弟要。我們都說新年好。新年又長一歲了。身體强年紀小。貪玩耍能玩到老。好兒童要用功過了新年還是讀書。

病後產後之滋補良藥

補血 滋養 强壯

保利他民（ポリタミン）

病後產後、如欲迅速恢復健康、自非滋補不可然此時因消化不良之故、實亦不宜濫進不適當之補劑、否則不僅無益、反而有害。

保利他民者、乃鑑於前記事實而創製之補血滋養强壯劑也。詳言之、即此劑乃以牛乳蛋白質爲原料、經過人工消化而成之阿米諾酸劑、服後無需消化而即能造血肥肌、又因有適量維他命B之配入、兼可增進食慾、輔助消化、故雖病後產後消化不良之人亦可安心常服、是爲特長。

【包裝】 一五〇瓦 三五〇瓦 五〇〇瓦

（詳細仿單函索即寄）

製造發行 武田長兵衛商店 日本大阪市東區道修町

滿洲總發行 滿洲武田藥品株式會社 奉天北大和區春日町

各大藥房均有經售

40.1.179

何爲…眞正的眼藥？

從前之眼藥專爲治病目的所製，世上人們亦以爲治病時所用之藥品，然至於今日此種思想，完全改變了

速邁兒…有殺菌，消炎，收斂等偉大的作用，對於沙眼，炎眼，角膜結膜等目病，不麻不痛，最安全而神速的收見治痊，其收効過程，乃較從前之任何眼劑，確實優秀數倍點藥法亦極方便。

速邁兒…有解倦妙驗，便將因讀書看戲，做工時之一切眼疲，立即解消，以防目病，特別以獨自的爽目强眼功効，使眼睛組織，根本上癒爲健全，而得鮮明無比之視力，尤能防備近或亂視等症。

速邁兒…又有淨除功効，乃於塵土病菌等侵入時，可以完全掃清，以潤眼睛粘膜，更有美眸之効，便於近代淑媛美容法中，占有最重要之地步，以是足知本劑速邁兒，如何較他品進步之實證！

容器極爲摩登最新式自然點藥法能以所必要之量隨時點上而防侵入病菌及沙土弊

眼科新藥

速邁兒 SMILE

●藥價 二角五分 四角五分 各地有名藥房雜貨店等處均有本劑經理出售。

總批發處 股份有限公司 玉置商店

各地有名藥房均售

盛京時報 晨刊
光緒卅二年(明治卅九年)創刊

股票買賣 盛京票莊 奉天加茂町五 祝部鼎二 滿客係員 劉文陸 電話(2)五三三七

重用第一線滿系職員
協和會中央本部長訓示

三宅協和會中央本部長、鑑於建設高度國防國家上、協和會之任務、益形加重、即於八日、對於會務職員發出訓示、令注意遂行重大任務、而此次訓示可注目之點、即爲明示會務機構之刷新强化及協和會與政府間之人事交流、宣言於第一線重用滿系職員、力言須服從中央部之統制規則、排除與政府及其他關係機關之相剋磨擦、至於重用滿系第一線職員事宜協和會似已檢討相當徹底的具體案中、頗値注目、

訓示要旨

一、本年度之運動方針、置重點於青少年之教化訓練、與確立國民隣保組織、及生必品配給之適正圓滑與生產物增產兩點、更明運動之發展、須定斷行會務刷新之强化、而與政府間之人事交流、

一、關聯增强會務機構、特使滿系職員整備能充分活動之體制、故希望滿系職員自動的積極的以責任從事會務運動、

一、要求會務職員、絕對服從會方統制規則、從而嚴 同志對於今決定事項之批判、實行之遲滯、勿在美名之下、行指導的行動、

一、職員須以敬虔態度、從事運動、從而須除去自大態度、勿與政府及其他機關相剋或相磨擦、斷然不許有自負自己行動之言動、

一、此種要求、並非否認職員堂堂之信及雄念及氣魄、蓋有愈益昂揚之意也、

論說 奉天市民滑冰會(桀)

人民健康。爲國力充實之因素。此乃一定不易之原理也。顧人民所以能得到健康者。除預防疾患及完整衛生設備外。則完全自鍛鍊中得來。以是各級學校中。體育與德育智育並重。職在牧司者。亦必度勢審時。倡行各般勤勞運動。藉以砥礪身心。堅强神志。既可培養民力。尤資儲備國需。矧際此非常時下。世界之戰火方熾。銃後之精誠待固。故對於國民健康促進一事。尤屬當務之急。即以吾奉天市而論。當局比來竭力高倡『實施戶外日及戶外運動』並『生活革新運動及低溫生活』者。良有以也。

實施健康運動。以冬季酷寒時期中爲最難。蓋緣抱溫樂佚。人情之常。戰雪犯風。咸知畏縮。當此零下二三十度隆寒天氣。凌晨冰壯。風勁如刀。如驅人出諸炭炎密室。使作戶外運動。倘非意志堅强。行之有素。自非易易事也。故必於難行之中。副以一種趣味。以引其興致。助其精神。試行既久。自然安之若素。其味醰醰矣。若然則此種有趣味之戶外運動。其爲滑冰乎。

考滑冰一事。由官家倡行者。昉自趙宋。宋史樂志云『故事齋宿。幸後苑。作冰戲』。冰戲即冰嬉。亦曰溜冰。即今日之滑冰是也。有清一代。官家對冰嬉之舉。尤視爲歲時盛典。太祖在關外時。每値開歲時。恒率臣工幸太子河上作『跑冰戲』。據滿洲老檔載稱『乙丑年正月初二日。上率福晉八旗蒙古諸貝勒及其福晉諸漢官員及其妻等。御太子河冰上踢行頭。約地賽跑。先至者以金銀爲賞』。可見藉滑冰以鍛鍊身體者。本爲我滿洲固有之美風。宜其迄今能盛行不替也。迨清室入關後。對於祖宗成法。奉行罔替。據日下舊聞考云『西華門之西爲西苑。榜曰西苑門。入門爲太液池(即今之中海)。冬月則陳冰嬉。習勞行賞』。其中『習勞』二字。大可玩味。亦即今日戶外運動之意耳。至於歐洲方面。曰走冰。首倡者爲挪威國人。後則到處通行。相習成風。至於今日。滑冰一舉。遂成爲季冬運動中之主要項目矣。

本報爲發揚國民精神及提高國民體位計。例年舉辦各種體育事業。以作社會一種貢獻。『奉天市民滑冰會』即爲例年行事之一。去歲一月十日首次創辦。即獲得良好成績。今年之第二次大會。定今日在國際運動場舉行。計分團體競技及個人競技兩組。無論男女學生。官公吏。商工各界人士。均得參加。故今歲報名者。幾高出去年一倍以上。比日雖已節逾立春。而朔風轉勁。郊寒神旺。冰壯刀輕。演出屆時於琉璃盤上。展開諸參加者之健足。藉凌雲盛氣。馳騁如飛。不但博得觀者之稱讚。更可引起市民之同情焉。

至於大會中所備之優勝旗盃。不過用資鼓勵而已。尙非必爭之的。所必爭者。乃再如何藉此以鍛鍊身體。使絕對健康而濟國用。一面並喚起大多數市民之充分注意。咸知效法以行。實踐戶外運動及低溫生活之實。果能收效如是。則本報舉辦『奉天市民滑冰會』之主旨。庶幾能畢之矣。

關屋悌藏氏赴任

【新京電】榮轉我國駐華大使館參事官之前新京副市長關屋悌藏氏、於八日下午二時十分、自新京驛乘亞細亞號快車赴任、而榮轉該大使館參事官之外務局前理事官丁文蔚氏、決定九日上午九時半乘鳩號快車自新京赴任、

法對德提供 皮塞爾達港

【維西八日電】最近傳有法國似對德國、提供丘尼斯之皮塞爾達港、爲海軍基地之說、然七日溫幹爾吉爾、阿非利加軍總司令官由亞爾吉爾、以無線電放送、否認該報道與事實不符、

共黨態度强硬
拒絕蔣介石所提妥協案

【香港七日電】據確報、中共中央部、對於蔣介石之申請妥協、具極其强硬態度、而對葉劍英得來之重慶側妥協條件、即時與以拒絕後、更以朱德、毛澤東、彭德懷等連名、爲開始妥協交涉之前提、對蔣介石要望即時實行左記條件、

一、釋放葉挺等被逮捕之新四軍全幹部、並恢復中共代表周恩來之自由、

二、不干涉項英之第五軍再建工作、

三、寄算對第十八集團軍之一切滯留軍費、全額支給、

封鎖共軍辦事處

【香港七日電】據確實之消息云、桂林軍警機關封鎖第十八集團軍及新四軍西南辦事處、要求急速撤退、同時西安特務機關亦封鎖西安之第十八集團軍辦事處、對延安系分子加以壓迫、

日軍事參議官 大角大將遭難
飛海南島途中失踪

【東京八日電】軍事參議官大角大將、於中國方面視察軍狀中、與須賀少將外四將校同乘飛行機、五日午後向海南島飛去、後、便告行踪不明、待至六日方於西江右岸黃楊山附近發現其搭乘機、已大破而遭難矣、陸戰隊乃於同地與海軍協同之下、急赴現場、關此、八日正午海軍省發表如左、

△海軍省公表(八日正午)視察中國方面軍狀中之軍事參議官海軍大將男爵大角岑生(副官海軍大尉松田英夫隨行、海軍少將須賀彥次郎、同中佐角田隆雄、同中佐白濱榮一、同主計中佐立見忠五郎同乘)、所搭乘之海軍徵用機、係二月五日午後零時十五分自廣東出發、向海南島飛去、然於零時半以後、便消息不明、因此附近之海軍部隊、得到陸軍部隊之協力、努力搜查結果、迄六日午前、由空中發現該機墜於西江右岸黃楊山處、業已大破、於是陸戰隊降陸、於陸海軍航空兵力及陸軍部隊支援之下、開始進攻、七日午後抵該地點、遂着手收容云、(上圖即大角大將)

皇帝陛下 將覆禮電致謝

【新京專電】拜聞皇帝陛下萬壽佳節之際、盟友邦天皇陛下、德國希特勒總統、意大利墨索里尼首相、西班牙佛蘭哥將軍、匈牙利何爾蒂執政、及中華民國汪主席等各友邦元首及代表、拍電祝福陛下萬壽無疆、皇帝陛下對此、將覆禮電致謝、

朱彭連名通電 述新四軍被屠經過

【南京六日電】中國共產黨、關於近來顧祝同對新四軍行使武力事件、爲思發震動世界、而以『皖南慘案』爲題之小冊子、已由中共側公表事件之顛末、而朱德、彭德懷等之連名通電要旨如左、

我江南新四軍及部隊一萬、遵命令於揚撒統率下、於皖南大平縣繁林地區、突受七萬之中央軍包圍攻擊、自十一月六日迄十二日、亘七晝夜之決戰、死傷慘重、糧盡彈絕、而此次對我軍之包圍殲滅計畫、蓋籌謀已久、布置極爲周密、完全爲乘我方之不備、而下毒手、故於所謂奉顧祝同等上司命令中、有『一網打盡、生擒揚撒、須英等』之文字、不知此破壞抗戰團結之責、屬於何人、又所謂統帥部之軍憲命令竟置於何處、吾等對此罪業、斷不能同負其責、且與對新四軍武力抗戰同時、全國將有大規模殺人行爲、如向第八路軍辦事處侵襲、及爲封鎖西北邊區而築萬里長城、又向華中派遣廿萬大軍、大舉向我軍侵攻、因此、國內情勢頓形轉變、今我八路軍及新四軍、前受敵軍之掃蕩、蒙後軍國之攻擊、欲奉命令移駐、而遭包圍殲滅之禍、欲致力抗戰、則又逢堵殺之危、此可忍孰不可忍、今懇請中央、即時停止皖南大軍之包圍、打開揚撒等之北進之途、撤消華中之包圍、拆除地方之封鎖線、免去全國之屠殺、以挽回戰局、以全國命、臨此發電、悲憤之下、不盡所言、

西半球防衛論 (三)
德意猛烈活動與美國防

英美海軍合作

而捨此矛盾情形之外、有一方法、即美國確保兩洋之制海權是、此種政策、意義深遠、於茲姑檢討之、

在長久歲月中、美國英國、分衛世界制海權、日本以海上國家勃興崛起、同時、美國艦隊主持太平洋、英國海軍主持大西洋、各秉有特殊地域、今者、吾人既目覩英國海上權力有被擊滅之可能性、況大英帝國當前已逢崩壞之危險乎？一旦英國艦隊甸身灼熱就於英國海峽之戰、吾人在大西洋側欲與德意法三國聯合艦隊相抗爭、不禁有孤影消然之感、敗退之英國、其艦隊或爲德國所獲得、彼時、吾人憂一國艦隊形失利、恐在此致命的狀況下、捨歸還防衛西半球外、別無他路、縱使英國艦隊泊碇自治領各基地、努力保全英國、但自治領是否支持本國艦隊、對此供給軍需品、尙有疑問、故吾人希望英國艦隊存在當然須接受補給該軍需品之任務、

交換使用基地

若吾人與大英帝國內其他諸國締結同盟、支持英國艦隊且允許使用美國基地、則除歐洲內海沿岸及東亞沿海外、吾人能支配七海矣、夫如何確保大西洋防衛、自屬另一問題、美國與英國自治領諸國同盟、可增强吾人在太平洋上之立場、吾人允許英國償事宜、恐不外美國利用英國諸基地、尤其利用新嘉坡及澳洲諸港而已、蓋該方面尙有適當基地、以待美國艦隊、此外、別無實際方法、以防衛美國權益在南太平洋及西太平洋受日本侵略也、

歐洲之合同造船設備、遙遙凌駕美國本身之設備、從而德國獲得英國造船所之曉、便享有兩軍利益矣、結果、吾人奪還、亦受兩重困難、軍艦一隻現實進水、無異於一紙上艦隊、而在危險時迎到來以前、能確保制海權之唯一方法、厥爲實在艦隊、是時惟待英國艦隊援助矣、

海軍力爲天賦之劍

西半球能予以堅實之防衛計畫、蓋因尙在有效空軍炸擊圈外、此點、吾人固猶在英國亘長歲月保持之位置、爲確保制海權計、吾美國諸基地、佔居堂堂之中央的位置、位於世界主要通商路上、澳洲及新錫蘭、新嘉坡形成犄角、爲還東堅固陣地、南非與南美可支配南大西洋、西非英法屬諸基地、與巴西東北端一基地可扼制歐洲諸國接近南美、況格林蘭、紐芬蘭、及阿立列斯、馬地與交戰國一帝國聯繫、頗剩兩群形成一聯之北大西洋上前進基地、

在此海軍政策下、美國無利益原來德人力陳吾人已決心參加戰爭、其企圖紹復之心、未始無之、

返言英人、假令十分失利、則企圖冒險防衛奪還本國以及援助該國艦隊之道德的義務、其在美國矣、直接威脅、非在希特勒有成爲歐洲大陸覇者之可能性、危險之點、爲德國成一大海軍國、掌握大西洋制海權也、

現在吾人決不作大規模遠征歐亞之軍事準備、抱此觀念行動於現代戰爭漩渦中、等於自殺的行爲、即在全面的戰時体制下、即令以强速度運行訓練、對德博得勝算之新遠征軍、則萬端整備、需時二年乃至三年之久、毋寧失之過遲、寧唯是、以自由國民握海上權力、爲美國天賦之劍與盾、當然吾然須加研究也、(完)

調整經濟國防事務 即應國際情勢
羅總統哈爾長官談話

【華盛頓七日電】七日新聞記者團會見羅斯福大總統及哈爾長官時、其質問指集中於最近成爲問題之經濟國防問題而最近是否採取外國資金凍結等新規經濟攻勢策、皆未明確回答、於會見記者團之際、羅斯福大總統及哈爾長官談話如次、

羅斯福大總統談、現各省爲調整經濟國防事務、考慮創設經濟國防委員會、共組織方法、須即應變化不已之國際情勢、於今此委員會是否必要、尙爲疑問、

哈爾長官談、關於外國資金凍結策、目下由各省專門家研究中、今尙未見意見根本的懸殊、此問題關係外交政策根幹、當共實施、必發生種種問題、且相當重要而微妙故以愼重爲佳、

泰安間開通電話

【河內六日電】安南泰國兩國間之電話連絡自兩國間國境戰爭開始以後、中絕者亘兩月餘、今因停戰協定之簽訂、近已開通矣、

日軍轉鋒南攻
大別山敵殲滅在即

【某某前線基地八日電】對於被追入泌源泌陽北側五角地帶之敵六十八軍、予以潰滅的打擊之山口、土屋、花谷、木原、中川、川道等諸部隊、於七日、又轉鋒向泌源陽公路南地區、對東南方開始進攻、一方爲徹底粉碎在桐柏附近抵抗之敵卅九軍之重信、片村、折子野、加藤、熊川、鬼頭等諸部隊、突如向桐柏西北方之前線進出對西大別山系北端之小張店之敵、予以壓制後、於七日夕刻、其先鋒向西新集(桐柏西北方二十五公里)西北方進攻、而衝敵背後與此相呼應穿峻嶮進攻中之佐佐木、野崎、岡部各部隊、向小林店(桐柏東方三十公里)進出、今桐柏之敵卅九軍、遂受日軍東西猛攻之挾擊、彼此砲聲殷殷、轟震於西大別山各峰、壯烈已極之殲滅戰、刻刻迫近矣、

荷前首相逃亡
在倫敦荷政府發表

【倫敦七日電】在倫敦之荷蘭政府、關於D、赫爾前首相中途逃亡事件、發表聲明書如左、

荷蘭政府關於前首相D、赫爾氏自里斯本歸還敵軍佔領下之荷蘭本國一事、深感遺憾、D、赫爾氏當德軍侵入之際、尙在政府主席、故與女皇陛下相俱決定使政府避難於倫敦、政府於一九四〇年九月、容納該氏希望赴荷印、任命爲荷印特使、去年十一月自倫敦出發、然竟歸還被佔領地域、政府於茲聲明、D、赫爾氏行爲、係屬叛逆、有毀國民利益而本事件在荷蘭政府推行戰爭之決意上、並無何等變化、

省長會議(第二日午前)

全國省長會議第二日=八日上午九時半、在國務院禮堂開會、當即由經濟及興農兩部大臣陳述施政方針、首由蔡經濟部大臣謂經濟行政、波及國民經濟全體、担當高度國防國家建設重要部門、一般的施政方針、乃基於先日決定之日滿經濟建設聯繫要綱、以大東亞廣域經濟之確立與民生之休戚爲根本條件、等語、繼謂於生產力擴充關係、於石炭、鐵、鋼、液體燃料、非鐵金屬、化學工業電力等國防國家建設基礎的產業擴充、置以重點、於消費部門、努力確保小麥、米、及其他生活必需品、今後更爲强化配給統制、於金融部門、由於現下之金融經濟情勢、本年度以十一億爲目標、極力獎勵國內儲蓄等語、作具體的陳述、其次由興農部大臣力倡爲東亞糧倉之農業滿洲國、其爲東亞共榮圈農業基地所負之使命重大性、按農產部門、蒐配部門、開拓部門、及畜產部門、林野部門等、詳細陳述、關於農產資源計畫的開發利用、希望適合現地實情、努力樹立各種方策等語、於是施政方針陳述告畢、各省共計於經濟及興農兩部施政方針、有所質疑、並加檢討、至同十一時二十分、質疑暫告結束、十一時半省長全體齊到關東軍司令部訪晤梅津軍司令官致訪禮、中午參加軍司令官於司令官邸所設之招宴、共進午餐後、由梅津司令官官邸辭去、下午二時續開、繼上午之後、對經濟及興農兩部施政方針、有所質疑應答、遂進入懇談會矣、

利用農產資源
須盡東亞農業基地之使命
興農部施政方針(要旨)

于興農部大臣在全國省長會議席上、發表施政方針演說、要旨如左、

我國在東亞共榮圈上最重大之使命、前已示之於『日滿華經濟建設要綱』中矣、蓋吾國任務、在東亞共榮圈中居於農業基地、即爲農產資源計畫的開發計、產業開發五年計畫、亦以本年度告終、所謂農產物增產十年計畫、刻在企畫中、而爲綜合利用此等農產物、現在實施第二年度之農產物蒐貨配給對策中、當然利用此農產資源開發、以盡我國在東亞共榮圈之使命、故必須有充分計畫、而此項工作、要在使四千萬農民活用自然之澤惠及增進國民之福利耳、從而期待諸君、宜以自信、堂堂活躍、

(一)農產部門―本年爲最終年度之農產開發五年計畫、業得協力、頗收成效、刻下時局關係、積極要求農產物之增產、惟因資材勞力資金不足關係、完全增產、極形困難、而事實上又不許吾人猶豫、思置重點於小麥、水稻、大豆及主要糧穀、以行增產、至於纖維農產品、則力期增產衣料原料棉花、次則置重點於津麻之增產、不但此也、且謀提高技術、以便多穫、擴張農地、改良排水設施、具體方策、府已樹立五年計畫、助長開拓農民拓荒、且行除勤員與農合作社及特殊會社等督勵之外、各省亦須努力、俾其效果卓著、

(二)蒐貨配給部門―自客秋施行、關於興農會之普及充實、農產物交易場之整備、農家必需品配給圓滑化、及貸放營農資金合理化等、諸官須相機指導之、

(三)開拓部門―其基本方針、置於開拓增產一元化、以警農爲第一、堅持耕主建從主義、茲者亘各般樹立具體方策、一部已明示於省方矣、一方亦期由農民達成民族協和、

(四)畜產部門―畜產方面、重視於馬、蓋馬爲國防上所絕對要求者、益以我國爲寒地農業、非馬不可、今後必須整備良馬、驊選良駒、助成交配、且銳意防遏馬疫、次於馬者爲牛、肉可食、乳可飲、皮骨可製器物、應用至大故積極獎勵增殖、時局進展之餘、對於滿羊毛、尤爲期待增產、邁進於日滿華一休羊毛生產力擴充計畫之方針、

(五)林野部門―自中央地方釐定林政分野以還、林政已告整備、關於開發東亞開發樹海之我國森林、已走上軌道、次對造林、亦正式着手、本年度爲第一年舉官民總力、展開大造林、以實現樂土滿洲也、

晚晨刊共三大張

第拾壹期決算報告
(自康德七年七月一日至康德七年十二月三十一日)

貸借對照表(康德七年十二月三十一日現在)

資產之部

科目	金額(圓)
未繳資本金	七、〇〇〇、〇〇〇、〇〇
貸貨款項	三五、五五三、七四四、七〇
未售老號	三五、〇七〇、五六
商品	一六二、七〇八、九八
不動產	二、四七一、二三一、九一
有價證券	三一、八五〇、〇〇
生財	一四五、八八二、一七
貯藏品	二五六、六五〇、五二
代理業未收款項	一六三、二一五、六四
未收款項	一一八、九〇一、六八
墊付款項	二五〇、九一七、一一
雜項欠款	一九〇、三九四、三八
存出押金	二、五四一、三〇
存出款項及現金	五四〇、四七九、三三
合計	四六、九二三、五八八、二八

負債之部

科目	金額(圓)
資本金	二〇、〇〇〇、〇〇〇、〇〇
法定公積金	二、〇〇〇、〇〇〇、〇〇
別途公積金	二、〇〇〇、〇〇〇、〇〇
社員退職慰勞基金	四七五、〇〇〇、〇〇
借入款	一八、六七四、六一九、二三
代理業未付款項	三六八、三七八、九〇
未付款項	五一四、二六六、九九
存入款項	二七九、二八六、八二
社員共濟金	五〇、八七八、四二
社員身元保證金	八六、八三六、一四
雜項存款	二四、五四五、七五
存入押金	二、六八九、〇〇
前期滾存金	五五八、八九一、九五
本期利益金	一、八八八、一九五、〇八
合計	四六、九二三、五八八、二八

右公告如右

康德八年二月

新京特別市大同大街貳零貳號

株式會社 大興公司啓

街基地照失聲明作廢

敝人有坐落金川縣核子哨南保民區基地一段劉國治名中則三畝八分戶管一張東至姜作泰西至王金南北至道由胞弟劉興武收藏於大同二年四月一日胞弟因病逝世不悉將該地照存放何處遍覓無着除呈請金川縣公署備案補發新照外特登報聲明該地照無論落於何人手內槪作無效

聲明人 劉國治

緊要聲明

敬啓者敝人焦子楓於康德八年二月四日在本市路途不愼將東興福木質長方形圖書、及焦子楓印化學手戳兩枚一并丟失勿論落於何人手中槪作無効特此聲明

鐵嶺市達子營大街六一ノ三東興福 焦子楓仝啓

奉天副食品株式會社 第三期決算報告書

(自康德七年一月一日起至康德七年十二月末日止)

資產負債表(康德七年十二月末日現在)

(資產之部) 借方

科目	金額
現金	八三七•三五
存放銀行	一八、五四七•三六
往來欠款	二九二•八一
雜項賬款	三、八二三•四〇
應收款	一、七五五•一四
原料	六、八五三•三七
半製品	五四、三二〇•五七
完製品	一二、七二七•八三
盛油器	五〇九•八一
有價證券	一、五〇〇•〇〇
器工具	七、六〇四•六六
機器	一四〇•〇〇
運輸用具	二七二•一八
土地	六、七四〇•〇〇
建物	三、七二二•三六
合計	一一九、六四六•八四

(負債之部) 貸方

科目	金額
雜項存款	一〇、七〇〇•八三
借入金	三五、〇〇〇•〇〇
職員退職慰勞金	一、四五五•〇〇
呆賬準備	二三•〇〇
特別準備金	四、一五五•〇〇
未付利益金	八九•二五
法定公積金	二、三五〇•〇〇
資本金	五〇、〇〇〇•〇〇
本期利益金	一五、八七三•七六
合計	一一九、六四六•八四

右第三期決算報告如右

康德八年一月二十五日

奉天副食品株式會社 社長 楊春元

謀青少年訓練組織徹底
決設中央總監部
本月內即可實現担當指導

【新京專電】協和會本年度運動方針之重點中、有謀青少年訓練徹底之決意、爲明整備擴充青少年組織、以養青少年動員體制完備訂與民生部在滿敎務部等關係機關協力決使協和青少年團組織一元化於新京設置中央總監部、現在準備中、本月內中央總監部可能誕生前述總監部、爲協和會外廓團體、網羅關係機構代表、担當積極的青年少訓練、協和會有推担當其基本的企畫指導之方針、以現在之補導部訓練科、爲直接的指導總監部事務局與協和會基本的企畫指導、分爲兩體、後者僅會務職員、仍留於協和會中央本部云、

大津關東局長
招集職員致離任辭

【新京專電】前關東局總長大津敏男氏、八日下午一時半、在關東局講堂招集全職員、致退任之辭

東條陸相派員慰問
殉國遺族

東條陸軍大臣、此次爲對奉天市內大和區江島町九陸軍伍長中島德宏、當昭和十五年十月十五日於華北戰線名譽戰死之家族、與市內大和區彌生町六一號十三軍屬田平金太郎氏、當昭和十五年十二月十九日於市內鐵西二三七部隊因接對飛機中而名譽殉職之家族、及昭和十四年八月廿六日於諾孟罕事件充自動車技術而著名譽戰死之市內大和區日吉町五號須藤處之福島初茂氏之長男軍屬福島義男氏之家族、雖以來即有市民之頻頻慰問、而此次則特派奉天陸軍兵事部長土屋大佐爲代理自各家訪問、以向故人表示敬心與向各家族作一精神上之慰安云

包括日・滿・鮮・蒙・白俄
少年警官教習所
奉天市警局計劃設立中

奉天市警察局、計畫於全滿設立少年警官教習所、（假稱）、目下關於種種具体案進行作成中、該教習所、日、鮮、滿系國不待論並包括蒙、白俄露少年、且三年乃至五年間、施與特殊敎育、同時使警共同生活、而以養成於協和國滿洲治安第一線上活躍之優秀警官爲方針、

南滿最初開拓團
入殖式延期

南滿最初集團開拓團佐伯、山口、坂上三開拓團卜於紀元佳節之十一日、舉行入植式、因諸般準備未完、入植式或延期、當日昌圖縣豐力鎭郭家有佐伯開拓團員（大分）三十七名、重家有山口開拓團員（山口）十七名、劉美有最上開拓團員（山形）八名爲基幹先遣隊、九日由千振出發入殖云、

盟邦紀元節
基於日滿一德一心立場
共同慶祝
總務廳已發通告

【新京電】十一日爲盟邦日本之紀元二千六百一年之紀元節、日本各機關爲奉禱聖德之宏遠、聖壽之無疆、追念神武天皇創業之難、決舉行克服時艱宣揚國威之意義深遠的式典行事滿洲國側亦日本滿一德、一心之立場、同慶此日、國務院總務廳、自午前十時舉行式典、已由總務廳官房對各方面發出通知矣、

北海道農法研究生
奉省選拔決定

開拓總局、爲滿洲拓地農法採取北海道農法、自全滿開拓團撰拔派遣北海道農法研究生、而奉天省選拔之研究生爲南滿東豐縣青森村之阿保勇、葛西勇一、南滿最初昌圖集團開拓地山口開拓團之篠原保、佐伯開拓團之工藤光春、最上開拓團之早坂武雄等五氏、

阮交通部大臣
定期來奉巡視

【新京專電】阮交通部大臣、爲作就任會見並巡視管下交通部關係等之情況、帶同河野事務官李秘書官、預定十二日午前九時三十分由新京驛出發、歷訪奉天省公署、滿洲航空會社、奉天郵政管理局奉天地方觀象台、奉天收容所（以上十二、十三兩日）關東州廳、關東遞信局、滿鐵本社、以上（十五日）十八日午後八時十五分、返抵新京驛歸京、

元宵節
御賜元宵
建國功臣又蒙優遇

【新京專電】十日立春大吉之元宵節、國務院以及全滿各機關均皆放假、當夜備齊表徵滿月之餅菓子元宵、一家慶團欒之一日、而是日特又蒙優遇建國功臣之帝室、由宮內府對日滿勛官功臣、各賜以元宵、

市歌
昨已舉行首次審查

市當局記念奉天市制五周年、廣向一般募集之『奉天市歌』、其應募數已達千五百篇、關於先由市豫選之五十餘篇、已於八日午后二時、在大和旅館滿洲間、經多田副市長以下出席之下、開第一回審查會、

事業所得稅
將開說明會

奉天商工公會茲得到稅務監督署與稅捐局之協力、遂准於十七（日系）十八（滿系）之兩日於興亞會館、（豫定）開催事業所得稅說明會、請求法人（五萬圓以下）及一般個人商社之事務擔當者之參集、說明稅務諸般事項、以資更事國策之協力云、

指紋奏效
逮捕兇犯李德三經過

殘虐已極、投市民於恐怖旋渦之住吉澡塘殺人犯、終於犯行後第七日檢舉矣、記者往訪搜查本部、據稱、對一日發生之住吉澡塘殺人事件、由被害者之素行及其他周圍、關係觀之、多作因痴情、或罪之說、然此種事件、最有力之入手處厥爲指紋也、幸此事件、於當場發見明確指紋、依指紋搜查、而對被害者周圍有關者調查、以兩種方法開始搜查、迄第四日判明當場之指紋、與勞動登錄犯人李某之食指指紋完全相同、乃通緝該犯李德三、於七日、在警將其逮捕矣、夫指紋如衆知者、決無完全相同者、余等爲職務計、深望各家庭鑑於此事件、於雇用滿系其他使用人之時、務須取其指押或照片、果能調查使用人之前歷及其與友人、照保尤甚於家庭勞働票呈報警署佳、此點望特別留意、

消防署
鐵西大東兩區增設

警察局警防科、以現在直轄消防一署三分所舊式喞筒總數八輛、消防署員約五十名之消防施設亘有事之際、難期百三十萬市民之奉天防衛完璧、是以在鐵西區、大東區二所、設消防署同時急求喞筒及其他必要資材人員併行消防用水源施設消防署員優遇案、將來各地區置消防署、同時民間結成消防後援會、（假稱）、官民一体以謀完成都市警防、

內鮮海底隧道
開始實地調查

【下關專電】關於內鮮海底隧道、擬於昭和十六年度、投資百八十萬元、即邁進歷史的調查巨步、即擬於唐津或博多、設置工事本部、以四年調查期間着手唐津、對馬、釜山間百二十公里路線之海底地質調查、而爲本隧道之標準、先掘掘小隧道、

大津氏將歸國

【新京專電】大津關東局總長、已決定告退、該氏於昭和十一年來滿、任民政部總務司長、繼任內務局長官、於滿洲國內務行政上、曾立有偉功、昭和十三年復歸日本政府、氏對在滿日人敎育之確立及調整關東州貿易、貢獻極多、氏定於十五日去旅大、二十日返國云、

三浦長官勞苦功高
州民感激難忘

【大連專電】大津關東局總長告退後、其後任已內定爲現關東州長官三浦氏、該氏自昭和十四年就任以來、即掌理地處滿華大陸核心地帶之關東州行政、爲公盡瘁、而收得莫大之效果、對州政之强化及再編依上所貢獻者極多、如營造關東神宮、改正市制、及解決水荒之上水道計劃、敎育行政擴充計劃、州廳內部機構之改革、以迄於最近之罷賣奉公及破滅對日謀略放火團、在在皆是、州內官民、對氏之功績、皆表大之謝忱云、

大和區分會長
定期會議

協和會大和區分會、自十日午後二時、於區公署以結成聯合會之件而開催分會長會議、

大麥改良增產

【海城】縣產業科當局、爲明大麥增產改良起見、於康德八年度、計劃在縣境牛莊間、溫香村、東台村、望台村、設置大麥採種圃、計委託採種圃二七〇陌、以營採種圃則爲二十陌云、

順丸船在揚子江下流遭難

【大阪電】尼崎無電報道、神戶市丸辰海運株式會社所有船順丸（九八二噸、船長安原儀三郎）八日午前九時二十三分頃、於揚子江下流崇明島東方沙尾山島外海上浸水、發信求助、但附近無航行之船舶、其乘員似已移乘救生船避難、其後無消息、該船係自青島裝載煤炭赴上海者、乘員船長以下凡廿一名、其中日本人十一名、他爲鮮人及華人、該社尚未接詳報、

令嚴拿賭博

【海城】縣警務科長中間陽吉、以舊曆春節已過而民人等、仍有貪安樂業賭博者、當此勞動報國之日、不宜仍染此種惡習、因此特令各區警察署長、督飭所屬、嚴查賭博、但今之後、一般博徒、定能滅跡云、

强化運輸事業
滿鐵舉開懇談會

爲謀統制交通運輸事業之强化、以對處日滿華經濟之新情勢、滿鐵與傍係會社、已於五日午前十時半、於鐵道總局舉行第三回首腦者懇談會、以進行研究、滿鐵方面佐藤鐵道局長、伍澤、平山、大垣猪子、岡田、御影池各理事、及事係各課長、傍係會社方面、由大連汽船川十常務、大連船渠森常務日滿倉庫市川社長、國際運輸古川社長、大連都市交通九里常務、福昌華工小澤社長、東亞土木淸津社長、傍聽者有日本海汽船築畫常務、專本、及土木工業田中社長、華交通總務局長（代理）、共四十餘名出席、首由佐藤道總局長致訓示、謂交通運輸擔當機專各社一日鐵促進緊密之提携、以實現綜合之企業、並期促成一體之運營、鑑於現下經濟界之情勢、務須努力達成經營之積極的合理化、次有滿鐵業務課長致辭、並有滿鐵各局長說明營業、水運自動車等專係部門之業務方針、希望傍係會社協力、最後由各傍係會社、說明昭和十五年度業務實積、及十六年度之業務計畫、午後以該報告爲中心、進行懇談、午後四時始散會云、

興安嶺狩獵告終
參加者放送感想

【齊齊哈爾專電】於大興安嶺參加壯烈猛獸狩之日本內地狩獵家全獵聯理事、青山直吉、水越龍平氏、並森獵友聯盟、齊齊哈爾副會長對一行、已於八日午前十時五十分歸抵齊齊哈爾、又該三氏擬於八日午後六時二十五分、約以三十五分間、由齊齊哈爾放送局、以日本之獵與滿洲之獵）題、向全滿放送此次貴重、體驗狩獵座談、

協會地區本部
會長書記會議

【遼陽】協和會地區本部、於本月十二十三兩日開管下分會長會議十四十五兩日開書記會議討論本年度工作方針協議云、

本報主辦
全滿新人歌手競唱會

歌以永言、律以和聲、悅志陶情、厥功至美、本報依此見地、曾於前歲十二月十日試行舉辦全滿新人歌手競唱會一次、甄拔天才、收得良好結果、茲復定期再度舉辦、並規定特別優待辦法、新人歌手、盍興乎來、

日期 康德八年三月二日

地址 厚生國民優級學校講堂

募集規定

一、參加資格 不分性別、但以居住滿洲國內之國人爲限

一、報名方法 凡希望者、書明住所、姓名、性別、年齡、略歷及獨唱歌名（一、限於百代公司發售之唱片中歌曲）、於二月廿日以前向盛京時報社事業部報名

一、審查方法 二月二十三日午後一時在奉天中央放送局舉行、預選接審查結果選拔三十人、三月二日再於會場開獨唱會、參考一般聽衆之投票、再加審查後、決定入選者、

一、審查員 盛京時報社 奉天中央放送局 百代唱片公司

一、賞品 一等 一名 本社賞 二等 一名 放送局賞 三等 一名 本社賞 百代唱片公司賞 佳良 七名 本社

賞品 對入選中優秀者、並特加優遇、一則爲放送局抜員時常放送、再則爲百代唱片公司屬歌手、特別出演 奉天中央放送局放送樂園

主辦 盛京時報社　後援 奉天中央放送局 百代唱片公司

解除商議所立契約聲明

爲聲明事茲因敝閻復侶於康德七年五月一日曾與余田莊太氏有商議合作閻復侶本名自有租鑛權煤鑛一事同時双方商議書立草契約一份以便遵照進行該商議書但余田莊太氏自商議後竟不能遵照所議定之契約各條件實行更有違所議契約第七條及第九條之議、現閻復侶自方自力經營外特此本余田莊太有違議定契約解除全部議定契約特此聲明自聲明後閻復侶無論自方經營或另招他方合作而余田莊太氏再無合作資格更不能有其他要求特此聲明解除之 閻復侶啓

聲明父子脫離關係

啓者分居關係人王昭甲於康德八年一月六日與貳子析居將所有財產除養贍外按貳份均分古諺曰父子分居財實各立本下長子明慶次子明豐由分之後凡關於財政擔保一切之事各自有事各自負責對於父子兄弟毫無干涉特此聲明仰祈曾知

聲明人安東市天德東 王昭甲啓

地照被焚聲明

啓者楊春富價買楊德領名坐落西安縣建安村安仁鎭街東門裡路南鋪字一千五百十七號中則市基地五畝週圍院墻地照一張登記書一份因與陳玉榮訴訟一案將地照登記書一併繳西安檢察廳嗣又轉繳奉天高等檢察廳因高等檢察廳火災將以上大照登記書一併被焚特此登報聲明作廢以便呈請西安縣公署另發新照

西安縣 楊春富啓

解僱緊要聲明

敝號劉玉祥於八年一月廿五日携帶劉驗章欠敝號國幣五百元字據一張並王金山與樹尚文二人令資房產經租字據二張此二張字據無論落在何人之手概作無效嗣後關於該人在外以敝號名義浮挪暫借以及發生何等事敝號概不負責恐未週知特此登報聲明

永成號主人啓

地照丟失作廢

啓者本村公有土地座落西安縣甲道村車道屯梨樹鄉前三甲公會領名又絳字二六六號山頂地三〇七畝地照一張於康德五年五月間街村廢合時一時不愼致將該照丟失屢次查找無著今後倘有發現前項地照概作無效除呈請補發新照外特此聲明作廢

西安縣甲道村長 李心忠

退股聲明

奉天小東街四段五十號福輪車廠於康德七年年末結算並丟盈虧經理胡爾誠等因有他就合意提出股本由康德八年一月十八日經中人趙邑五鄭維先等當衆書立退約提出股本共三名嗣後胡爾誠等完全脫離福輪車廠特此聲明

福輪車廠經理 趙壽山啓

櫃夥出號聲明

茲啓者因敝號雜貨部於二月一日撤銷該部之事務已經清理敝夥徐恩溥劉恩溥藏東昇等於今辭退出號嗣後該等個人在外對於官商各界有何運帶買賣往來及挪借財物一切情形與敝號毫無干涉自登報日起概不負責恐未週知特此登報聲明

奉天市小西關 聚成興代理店謹啓

丟失滙票作廢

敝山田西服店於七年十二月九號由吉林市東關滿洲中央支行匯往奉天市大北門裡滿洲中央銀行滙票一張計國幣三百元正滙票號碼十九號日後不論落與何人之手盡作廢紙敝登報聲明

敝奉天市第一商場內 山田西服店啓

遺失圖章聲明

茲因敝店櫃夥於四日赴北市場郵局辦事丟失圖章二方一係膠皮橢圓形上刻楷書『萃文齋書店』及奉天瀋陽區一心街四段六七』字樣一係方形上刻楷書『維炳冬印』四字無論何人拾去均行作廢特此聲明

小南門內路東 萃文齋書店 維炳冬啓

失章作廢

逕啓者敝人有方形戳一顆上刻關紫東印四個字體爲楷書於本年一月二十九日下午一時半在臨江車站不愼遺失無論何人拾得倘若假借敝人名目作何事故一概作爲無效特此登報聲明作廢

關紫東謹啓

啓事

敝行行員方顯齋陳東閣現因另有高就與敝行脫離關係凡該二君在外一切事故及銀錢各項無論從前或今後概與敝行無涉特此鄭重聲明

禪臣洋行啓

冀東日報招募全滿分社

本報奉華北軍部以興亞報導使命並灌輸滿華文化向上起見擬招全滿各地分社而資消息靈通希望設置者可函付郵票十分當必詳爲奉復也

奉天市瀋陽區惠工街三ノ二 冀東日報滿洲國支社

高價收買股票

本會社收買奉天紡紗廠新股票舊股票政記輪船公司股票

奉天皇寺大街西頭路南 合名會社 寶興久 電話二－六五三號

奉天市藥品零售商結成組合委員會

逕啓者恭維鴻業駿隆凡百昌盛爲祝是頌茲按照昨年十一月二十七日國務院會議決定之醫藥品統制要綱須結成組合並於十一月二十一日舉開設立總會業蒙全員贊成目下申請中最近業蒙許可故希左記該當業者火速申報加入是荷特此謹告

記

一、加入資格

一、藥品零售業者（含兼業者）

二、製造販賣業者

三、中央統制組合地區配給組合未加入成藥統制組合者全部（除漢藥商）

一、申報期限 康德八年二月十五日截止

一、申報地址 奉天市大和區松島町十六大澤藥房內設立事務所電話（三）七三二二

一、申報者區域奉天市全體及省長認可地域

一、申報用紙 請向右大澤藥房領取是荷

一、對申報書須塡寫營業稅納付領收證至右日期而未行申報者認爲無加入組合之意志即行結成希注意是荷

職員募集

一、募集人員 滿人男子若干名

二、應募資格 有中等學校卒業程度以上之學力者、年齡在二〇歲至三〇歲之身體强健思想堅固者

三、待遇 爲縣吏員給與按其經歷支給月收六〇圓至一二〇圓

四、試驗科目 簡單之筆記試驗並口頭試問

五、試驗日期並地點 二月二〇日、午前九時半 奉天市公署講堂 二月二三日午前九時半 大連市役所會議室

六、應募截止日期 二月十七日

七、提出書類 履歷書身體檢查書最終學校卒業證明書半身脫帽像片（於最近撮影者）

八、書類提出先 向奉天市公署庶務科人事股大連市役所總務課提出之但在封筒上面紅字林口縣職員採用試驗應募書類在中

九、旅費 對採用決定者支給由現住地至受驗地並赴任旅費

東安省林口縣長 孫 述

啓事人張英傑前與趙恒昌馮鳳池劉華亭等四人合資在北興街二段一〇七號開設大一商店洋貨莊不料於康德八年一月廿六日因病故去劉趙馮等皆不欲繼續向前營業因此將鋪墊與子貨物許可出兌與劉振通劉振通又轉讓於本人永遠爲業另有退約鋪墊單貨物許可等爲據此後財發萬金概與劉振通毫無干涉並對以前天一商店所作之保本人一概不負責任恐遠近親友未能知曉特此登報聲明

中見人 曹炳言 周勤理

招聘教師

某中學招日文商業簿記教師數名薪金從優願就者請投函奉天市大和區富士町二番地大同社接洽

飛行機製造技術工生徒
募集

一、募集人員 技術工生徒三〇〇名

一、應募資格 年齡十八歲以上二十五才以下之滿人男子但不問學力

一、保証人 應有二十一歲以上爲戶主者之保証人兩名

一、提出書類 本會社所定之履歷書並保証書一份像片二張右所用之用紙於受驗地之勞工協會及街村公所並當養成所發給受考之當日必須携帶行李及一切之日常用品

一、試驗日期及地址 康德八年二月十四日午前九時海城鐵嶺開原各勞工協會及當技術工員養成所支給受驗者由現住所至試驗場之旅費及晌飯錢關於赴任旅費之一切皆由會社負擔但應募者中如有不帶行李而來者不發給以上之旅費等

一、待遇 訓練期間中（三個月）借用被服宿舍外更支給津貼（一個月七圓）及伙食三個月後更優待之關於詳細事項請到縣市公署勞工協會及街村公所問之可也

滿洲飛行機製造株式會社 技術工員養成所 奉天市大東區安南街

敬啓者敝社董事副總裁故三多氏逝世之際早承懇篤致弔舉行社葬之際又蒙優賜厚意情深意摯感佩無既耑此鳴謝乞恕不備

康德八年二月九日

滿洲電信電話株式會社 總裁 廣瀨壽助

訃聞

顯考璧東金府君慟於民國三十年一月三十一日壽終內寢定陽歷二月十一日於北京市內五區牙兒胡同廣化寺開吊恕報不週特此訃告

哀子金連緼 泣血稽顙

喪居 北京市內一區大方家胡同五七號

本宅 大連市水明町一四三番地

齒科廣告

大連市福德街三六番地 電話三－五四八九番

盧齒科醫院 院長 盧清池 技工師 陳鳳鳴

新京商業簿記傳習所 函授部招生

函索詳章附四分郵票寄至新京中央郵政局私書函箱本〇第一七號所傳習收

民益鐵工廠出品

苞米蕎麥穀物粉碎機輕便精白機自動香油機豆腐碌昇降機淨糠機及其他粮米機之附屬品等備有樣本及詳細說明書函索即寄

奉天市鐵西工業區第三段三九（工業區一馬路）明發賣人 王伯勛

淋特靈

德國發明 驚嘆的治淋服用藥 五淋白濁 服此藥片 立即痊癒 一瓶斷根 克奏神效 服用三日 便見効驗

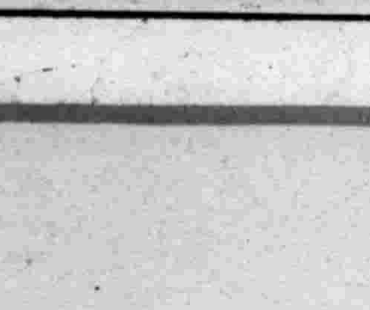

地球牌

淺・草・東京遊覽地之一・

（古蹟與風景）

觀音堂雜記

客至東京。首欲遊者。除上野公園外。必有淺草公園之行。淺草公園爲淺草區之繁華中心地。淺草區在下谷區東。臨隅田川南瀨神田川。北至橋場山谷。乃商賈麕集之所。德川家康開府時江戶郊外之地叉屬其中。亦即淺草觀音堂爲中心之舊淺草村也。開府後將濕地姬池填塞。改修忍川及三味綫堀水脈。地勢益廣。寺院及武家宅地。亦卜築其間。遂自下谷淺草間之新寺町漸形發展。工商咸集。人煙臻於稠密。江戶中世以後成爲繁華之淺草亦東京一大遊賞地矣。蓋以有淺草觀音在參詣之士遂多。而茶室。貨床。寫眞館。電影院莫不分設境內。遊人雜沓。來去不絕。雖有變公園而爲市場之概。然靈地深處。猶莊嚴也。

＝◇＝

淺草公園即在淺草寺境內。明治六年劃爲東京市管轄之公園。面積約有九萬六千坪。主要建築。有觀音堂。傳法院。淺草神社。淡島堂。念佛堂。經堂。天堂。五重塔。鐘樓。仁王門諸古蹟。仁王門內保持寺院舊觀。黎明薄暮。參拜焚香者絡繹於途。堂後之西。有瓢簞池。林泉花草。確具公園規模。越池則有飲食店。映畫館。音樂鑑錯。景象繁華極矣。

・淺草仁王門及五重古塔・
中間殿脊堂皇高聳者即觀音堂

・黃金觀音像・

觀音堂內。祀一寸八分之黃金觀音像。傳爲推古天皇時代。土師臣中知及其臣檜熊濱成武成兄弟自隅田川中網魚所得。始安置於堂內者

・仁王門內奉納之大草鞋・

按。觀音堂乃慶安二年將軍德川家光所造。元祿五年所重修。俗稱十八間四面大殿堂。大正十二年大震災時。僥倖破壞。今日形式。則以六十萬圓豫算。由文部省所修繕者。觀音堂前有老嫗出售淺水豆粒。以便遊人購之而飼神鴿。觀音堂東北。有淺草神社。合祀中知。濱成。武成三人。祀典自江戶時代迄明治年間。極爲隆盛。

＝◇＝

在觀音堂南。有仁王門。自至此雷門舊址一百三十米間。爲參拜神道。道寬九米。悉以平石敷成。兩側多土產物賣店。地皮昂貴。僅九方尺面積如一讓渡。非八千圓乃至萬圓莫辦。其繁華景象。不卜可知雷門原有雷神像。今已無存。門前廣小路一帶多飲食店。電車往來。爲赴上野日本橋各方面之叉路口。

＝◇＝

仁王門右側。有久米平內之祠。更進爲辨天山小丘。有辨天社。鐘樓堂。堂內之鐘。傳爲元祿年間敕野備後守成貞所進贈。仁王門左側攤市後。有傳法院。稱爲金龍山淺草寺總本坊明治元年屬於上野東叡寺。黎府下天台宗宗務所。此地有庭園。乃小堀遠州設計造成。蓋江戶時代之名園。今雖林泉猶勝。然不及昔日矣。

＝◇＝

觀音堂後。有電氣水族。昆虫諸館。皆遊樂場所。少西。有奧地主觀音靈氣之映畫街。影院凡五六十家。劇場若干。遊客來去。儼然人浪。擁擠異常。純一新式之娛樂地也。其間尙有明治時代古建築凌雲閣。乃仿巴黎鐵塔造成。傳爲越後長岡生絲商人福原庄三郎以十三利名工程師設計築造。十二級之大塔。初則公開供人登覽。後則由演藝人佔用。惜大震災時倒毀。又有本願寺別院。俗稱淺草門蹟。在松叫。爲東本願寺。所佔地。萬五千坪。亦市內有數之巨剎。江戶時代朝鮮來聘之使。以一部爲旅館。大震災時亦被波及。後始復興。

去殘漆

年久的漆器。剝落不堪。不但使桌面不平。更有礙於美觀。還不如沒漆的好看些。你如想將遺殘餘的漆去掉。也不是沒法子。或只須將炭酸鈉及石灰。用水調合成薄糊狀時。刷於其上。逾數分鐘後。再用淨熱水洗去。措以醋酸。即可毫無痕跡的把漆去掉。並且於木質也毫無損害。（選）

・大草鞋奉納・

觀音堂右側有五重木造大塔。乃德川家光所建。朱柒燁然。蔚爲國寶。與仁王門均爲不可多得之堂皇建築。王仁門下層。懸有大紅燈籠三個。直徑八尺。高約丈許。右壁懸大草鞋一隻。爲某財團法人所獻。表宗虔誠敬神而新護國。寄歲舊臘。山形縣楯岡町青年團員。爲紀念日本二千六百年。又奉納護國大草鞋一隻。寬七尺。長十八尺重百貫。由十八名團員肩入門內。懸於西壁。於較東壁所懸者尤大。於是東京名物又增一景焉。（小天）

神棗雜俎

春節雜談（四）（儒丐）

我這回算失敗了。接着學生又出馬了。結果弄來一袋雜煤。（塊子煉炭末了雜裝一袋之內）他居然成功了。孫子齊儉。雖小。也不覺喊了一聲萬歲！

若論煤末。我家還有一點富餘。但是若無風匣。煤末子決其不能作飯的。大除夕晚上。我家就鬧煤荒。這年自然也就受了天然限制。無心過了。不光是煤。水也特別困難。若論我老奉天的資格。上下水道。早應安裝了。但是一下子拿出一筆費用。總覺有點吃力。我又不愛問家裡的事。一直因循下來。爽得沒法辦了。所以我家飲水。污水。皆僱工挑運。原先還相安無事現在水夫。也權得暴利和如何拏人了。（也難怪。他們的困難。也是一言難盡了）。平常日子。非至午後七八點鐘。絕難望他們把水送到。往外挑污水。那更任意而爲。聽其奪便了。除夕這晚。隣居的舖店接完神。已有十二時左右。我家的飲水。還未送到。大家都以爲他一定不同候了。只得關門睡覺。誰知門環響了。賣水的忠於職務。居然把水送來了。（照例。除夕必須賞給水夫們酒錢。若無此典。恐怕大年初一。救你一滴水也看不見。）孟子曾云〃民非水火不生活。昏夜叩人之門戶求水火無弗與者〃言水火爲自然物。取之不盡。用之不竭。誰也不能拏它們居奇。可是時至今日。雖亞聖之孟子。亦有夢想所不到者。水火兩宗。竟自如此困難。此之謂近代文明。

我家煤水兩樣。都這樣困難還過什麼年。所以和我那老而多病的妻一商量。今年什麼也別作了。再說先慈故去。將及周年。家中沒有老人不作什麼好吃的。也沒人笑話。於是本屆陰曆年。我家來了一個實行停辦。

滿洲文學小誌（壹）（盧堂）

關於遼代之文章。已略舉梗概。至於一代詩詞。亦復燦然可觀。有彬彬之風焉。今擇錄之

◉遼聖宗傳國璽詩
一時製美寶。千載助興王。中原既失鹿。此寶歸北方。子孫宜慎守世業當永昌。

◉遼道宗題黃菊賦
昨日得卿黃菊賦。碎剪金英綴作句。袖中猶覺有餘香。冷落西風吹不去。

◉遼道宗賜僧行均詩
行高峯頂松千尺。戒淨天心月一輪。

◉宣懿皇后從獵秋山詩
威風萬里壓南邦。東去能翻鴨綠江。靈怪大千皆破膽。那敎猛虎不投降。

◉懷古詩
宮中只數趙家妝。敗雨殘雲誤漢王。惟有知情一片月。曾窺飛燕入昭陽。

◉回心院詞
掃深殿。閉久金鋪暗。游絲絡網塵作堆。積歲青苔厚階面。掃深殿。待君宴。
拂象牀。憑夢借高唐。敲壞半邊知妾臥。恰當天處少輝光。拂象牀。待君王。
換香枕。一半無雲錦。爲是秋來展轉多。更有雙雙淚痕滲。換香枕。待君寢。
鋪翠被。羞殺鴛鴦對。猶憶當時叶合歡。而今獨覆相思魂。（下略）

[illegible]傳　19　・儒丐・

本來上了年紀、曾經當過使女的人、全是喜歡饒舌談天的、不過我由她的談話中、關於僧正的印象、實在不見得怎樣好、簡直是無異告訴我這位僧正是不大高明的、誰知這位主婦、見我對於她的談話、總是唯唯否否的、不大附和、也許有點不大痛快、有一天也不知是出於偶然、抑或她有心想要懲戒我的冷淡、她又把和僧正所談的話、向我絮絮叨叨的談起來、在這次的談話裡、我已知道她是故意說給我聽的、她說前天給僧正去請安、曾到僧正府上去了、在僧正用膳已畢的當兒、就把她叫到食堂裡面、談了曾子家事以後、她就把家裡開房怎樣租出一間的話、無意之間、告訴了僧正、這位善良的僧正見說、就告訴這位主婦、關於同居人之選擇、務必（須）重注意才好、『什麼原故呢、』這位僧正先說了這樣一句前提、復又叫着主婦的名字說、『碧蝶？這里是奔向霍里海德的國道地方、所以那些爲了逃債而遁入英格蘭的愛爾蘭的騙子手、以及爲了償不起借金、而逃向曼島的英格蘭的拆白黨、全是以此地當作必由的孔道、你家裡既有房客、關於此事、是不可不知的、』僧正對於他的舊日婢女、給與了這樣一個注意、也不能說沒有合理的根據、但是這話是僧正向她說的、她居然又向我學說了一遍、所以我以爲她心裡原已暗藏了這樣一個見解、及至聽僧正如此一說、很對她的勁兒、所以便毫不遲疑、把一向未肯跟我說的、竟用旁敲法、使我聞知了、不但以後的情形、益發惡劣了、她又把如何與僧正問答的話、說與我聽了、『閣下！在我家住居的那位少年紳士、據我想也許不是流們騙子手、何以見之呢、……』我未等她說完、便忙着和他說、『你沒把我當騙子手嗎、那末以後你也就不用再費心了、』我說完這話、立刻就準備着離開這里、

※　※　※

前面泛指一切僧正及僧正的家族是怎樣傲慢不近人情、旋即舉出一僧正、以爲例證、文字極簡潔、而波瀾甚多、此所以爲大家也、狄奎因士所描寫的英國僧正、和蕭俄所描寫的法國僧正、誠不能同日而語了、所以以名位論人者、眞有毫厘千里之差！（譯者）

寧夏的風光（瀛海拾零）

寧夏縣城。在黃河之西。賀蘭山之東。約三十里。靠着唐來渠的東岸。形勢極爲險要。實爲甘肅省北方的門戶。黃河從中衞靈武向北直流。傾瀉到寧夏的廣野區域。水勢逐漸緩和。有灌溉田地的利益。並無潰決的憂患。所以漢唐之後。寧夏開渠灌田。收穫的利益是很多的甘肅諺語云。『黃河千里。惟富寧夏』。足見寧夏那個地方。有豐年而無旱潦的一個最大證明。（素材）

縣境之內

縣境之內。著名的河渠。有大活渠唐來渠。漢延渠等。各渠都建設有水閘。工程極其堅固閘旁有屋數間。係看閘的夫役居住。對於閘的管理。是很得法的。秋冬間。水落時。即將閘門關閉。使水入渠。春夏間。水漲時。即開閘門以洩之。

城內居民。約有七八萬人。街市甚爲繁榮。但以西大街。北大街。羊肉大街等處爲最熱鬧。金店。洋貨店。綢緞店。銀號。錢莊。都在這幾條街上。商人由天津。漢口等處到寧夏來辦貨的。一天多似一天。

每年所出的農產物。有稻。粟。黍。高粱。豆。蕎麥等項。市上的貿易品。以羊毛。牛皮爲大宗。魚。鹽。煤。鐵亦多。玫瑰露酒。也是很著名的。談到該地的工業。雖說工場不多。不甚發展。但是最著名的。便是絨毛毯和花毯子兩項。又賀蘭。石硯。也是東亞一般人士所知道的。這類石料。產於賀蘭山中。可以說是無盡藏。石質不硬不軟。並且極爲油膩。顏色赤黑叉有光澤。除製造硯台外。還可以製造其他的器具。和裝飾品。硯坯。長一尺。寬五寸。厚三寸的。值洋一圓四角。製法。先鑿成略形再用細砂磨擦。然後再施彫刻工夫。最精緻的每一硯台。價值三十圓二十圓不等。普通的亦在三四圓左右。

賀蘭山在縣城的西邊。長約五百餘里。高有一萬多尺。每屆春天山上的草木青碧。直如駿馬一樣的。北人稱馬之駿曰。『賀蘭』。這個賀蘭山的名稱。大約就是從此而起的。山頂的上部。一年四季。都有積雪。到冬暑兩時候始克溶化。水泉甘洌。色白如乳。山下有元昊宮。相傳係趙元昊所建。其殿宇現在已經倒塌無遺僅餘宮牆四壁。現出一種悽涼的樣子而已

縣城內外。寺觀極多最負盛名的爲承天寺。亦名西塔寺。在城內的西偏。塔形爲八角。純係用青磚砌成。高十一層。爲寧夏八景之一。

正殿龕上。有臥佛一座長二丈餘。製以絳被曲肱而枕。面部向外。雙目若瞑。塔後有小殿一座。殿前有一橫額。顏云。『古塔凌霄』。該寺於人每六月六日起。誦經三天。遊人非常擁擠。凡是到過寧夏的人。那是沒有一個不知道的。

・寧夏駱駝隊・

・太陽熱力・

塔什干土壤魯考察院近試驗太陽力積聚器能在夏日照使六十蚚之水由十八度增至一百度（攝氏）已造成功。七一萬秩之太陽力積聚器可煮水一萬六千蚚。考察此計算。每秩積聚器可煮水一萬六千蚚。考察院又發明隔離太陽力之法使一百度之水一百五十立方糎在一年中逐漸變冷至與空氣溫度相等。按太陽力在波蘭已著實應用。塔什干考察院已有完全以太陽力爲原動力之厨室。浴室及水塔。考察院工作人員之家庭中。亦有充分利用太陽力之設備。在蔭馬干地方。使太陽力爲電力之試驗。已獲新奇之進步。（伯懷）

四四幻方相加法　第四種（變化四）　・楓敏・

	49		55
	17		23
	10		16
	2		48

（1）

1		7	
33		39	
58		64	
26		32	

（2）

1	49	7	55
58	10	64	16

（3）

・談潛水衣・

最近研究出一種新式潛水衣。可以不棄水面空氣的供給。而且能沉潛到二千五百呎深的水底。這個深度是從前任何潛水者所不能作到的。這副潛水衣。連頭連身體都包含在裡面。乃由於兩段鋼殼組成。另用堅厚的橡皮做臂套和腿套。撈金的用具如把鈎等等。都直接在腕的末端。使用時只須轉動套內螺絲。就可應付裕如。又有很强烈的燈光。裝在頭部和手部。用以探照水底。潛水衣內裝有電話。可以隨時和水面通話。在水底。潛水者從面套呼吸。套外聯有一種特性鹼和炭。以收取呼出的二養化炭潛水衣內還裝一個瓶子。陸續把養氣放出。這樣使潛水者在水底所呼吸的空氣。和水面無異。由這種種的設備。潛水者每次在水下可工作四小時之久。而絲毫不覺得難過。（洪斌）

日本風俗（續）（李心炎）

不說最普的。『今日ハ』也可以說。『御免下サイ』因爲此語。與前者大意相同。但比前者鄭重一點。這時候應聲而出者。不是使者。便是主婦。如果使者如僕役或下女應該以來意。欲見主人。或將名片遞過。如係主婦。應於立地行一次禮。然後再隨進被讓之室內。而行靜待。

俟主人出房後。再向主人行禮。共次向在同室〃族寒暄一下。如有同席者。亦應順序道安如人客過多時。簡單說一聲。『皆樣御免下サイ』即『大家都好哇』之意。於是輕輕而就被讓之坐位。談話應虔。要沉靜穩和。不可輕薄傲慢傍若無人。且日本人室內。多有擺設。如鮮花。古物。亦宜略爲誇獎。切記不得過予諂媚。倘主人和他客談話時。須待一句話說完再言。『改日再見』之辭。不得冒然於話中而退。（未完）

擬字披露

王書元　鳳翔　岐先
程徵鑄　孟堅　遜如
王鴻範　景倫　鵬遠
金德新　耀珊　晉如
張振家　興吾　知勉
王鑑堯　虞賓　排賢

日滿書院招生　日語專門　新學期開始二月十五日

今次開學普通科第一第二第三學期及高等科與補習生均可按各學員之學力隨便入學但各班均以五十名爲限

教授科目　第一學期　發音會話書取對話翻譯讀本
第二學期　本口語文語會話書取聽取對話翻譯讀本
第三學期　與第二學期同
高等前期　文語文法、讀本小說、歷史、新聞
後期　戲曲會話輪書文

入學資格　以第一學期限初學者第二學期限四個月以上學修者第三學期限八個月以上學修者高等科前期限一年以上學修者

授課時間　本科九時至十二時　十二時至三時　午後五時至七時　七時至九時

簡章　函索即寄插班隨時入學遠道通學者本院給與乘車減價證

地址　奉天市瀋陽區一心街一段九四號舊大西城門內瀋陽藝胡同電話（四）三三四六號

感謝治愈婦人病

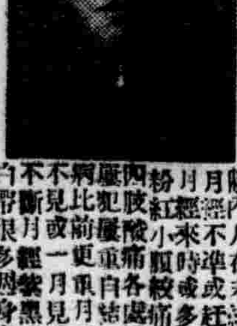

敝內人在未結婚時即患月經不準或在前或錯後月經來時或多或少經色紫紅小腹絞痛腰痠腿脹甚大四肢痠痛各處診療屢經服藥無效婚後以比前更重白帶月經或一月見數次淋瀝不斷或二三四月不見經血很多過身痛疼每逢經日着急或生氣胸膈脹悶嘔吐酸水及白沫飲食難咽腹疼如絞腰痛如折有時麻冷有時發燒徹夜不眠頭迷眼黑氣喘心跳面黃肌瘦結婚多年永未生育各處醫治服遍各藥花錢很多痛苦難言敝人甚爲焦慮幸經利源油坊陳經理介紹玉德堂有婦科良藥調經育生丸專治婦女一切病症屢有特效敝當即購買該項丸藥三盒內人服後一切病症逐漸全愈面色紅潤体質健壯月經準確復得一小孩歡慶之餘無以爲酬謹將病愈後照片等刊登報端聊申謝悃望婦女患病多年屢治無效及久不生育者速即認明購服此藥定能全愈而生子玉德堂藥店在奉天大南關大什字街南利長油坊胡同外埠患者匯款購藥去信即妥調經育生丸每盒六元五角函購加寄費兩角

感謝人奉天大和區康泰街第二段華新洗染廠經理　**梁治平謹啟**

啓者敝人黃金生前就職於三泰公司公私事繁以致心火上升初並未覺知任何痛苦只覺雙目眼眵作花經半載後兩目竟視物茫然以至視物黑暗各處尋名醫診治數月後並未稍見微效此時乃退職返家休養寧爲廢人突不但復治不略天不決人而由友人洪某介紹德家藥店之神丹寄藥名爲保目全晴丸費洋無幾痛疾萬分遂親購三盒服用果然名不虛傳立見大効視物皆能又服用兩盒而敝人之眼疾全癒矣如此之靈藥實無法酬謝只得登報而傳名於世以告訴現在男女同胞們患近年近日之眼疾者早購此藥服用除去痛苦之源是吾之愚意外埠如欲購者函購甚爲便利地址奉天小北城門外白塔寺東德家藥店

藥價　保目全晴丸每盒五元　外埠外加郵費兩毛

鳴謝人新京四馬路西一四五號　**黃金生啟**

懷德醫院
科目　內科　兒外　外科　產婦人科　皮膚花柳科
病室完備入院隨意新法戒煙毫無痛苦
備有各種電療機專治婦人疾患神經系疾患
院址奉天中街路南中■胡同　借川電話（四）二六九六

清毒止淋丸

此藥專治男子老少腎虧陽痿遺精滑精房勞過度精血枯耗腎虧腎寒腎冷臍腹濕冷淋濁腎子寒涼腰腿痠痛頭暈夢失眠形容枯瘦當出盜汗腎虧咳嗽動作無力心跳氣喘思慮過度精神不足神經衰弱腎虛淋濁久淋不止五勞七傷諸虛百損陽痿不舉腦力善忘房事早洩不生性慾少年體弱精枯精乏不能種子老年精衰種子艱難者服此藥一二打後精足體壯準能種子決不失言以上各病無論新久一服此藥立竿見影一袋奏效多服全愈恢復健康此藥功能保腎安神補血生精扶陽固本房事快樂强身壯體大補元氣不寒不熱四季咸宜轉弱爲强奇效妙藥定價一袋一元●半打五元●一打九元各埠藥房均有代售如直接本處函購不加郵費藥款先匯代金不郵

總發賣奉天大西城門外路北九洲大藥房

皮膚病靈藥　天恩水因有
▲殺菌作用　殺滅皮膚病毒虫、頃刻止痛消癢
▲消毒作用　解消皮膚病毒素
▲收斂作用　使病患範圍漸次縮少、日益癒痊
▲潤膚作用　潤膚潤澤防止粗糙

全治皮膚病　天恩水

天恩水藥價（二角、三角、五角、一元、二元）各藥店均有代售
萬一週售罄時請向本舖直接函購
本舖　東京藥院
本店東京市芝區田村町四
支店大阪市天王寺區石辻町二十四
代理店　大連浪花町日本賣藥株式會社　新京豐樂路新京藥品株式會社

K31
パピリオクレーム
冬季用硬堅性之雪花膏有損無益、能使顏面之肌膚原因、亦成硬狀、
拍必麗雪花膏
A用普通乾性雪花膏者用（男孩用亦可）
B粗糙性肌膚者用C白粉下用

專售高尚鐘表眼鏡
青年鐘表行
奉天城內鼓路北

市明年度之新規事業
置重點於教育之擴充
養護學童增築學校住宅

【大連】市明年度預算中、其主要之新規事業首爲置重點於教育之充實、即如上葭小學校之新設、其他各校增級增築、爲羽學童養護徹底計、擴充學童健康相談所、設置小兒保健所、以爲小兒保健施設、青少年鍊成指導施設等等、皆於市會時、決議爲皇紀二千六百年記念事業、他如大和尚山下青少年訓練所之設置、本年度計以追加預算而計畫之、後又變更以明年度、計以追加預算、其設置場所、亦改以市內、採擇適宜地址、以圖擴大、青年學校之內容充實、伴同義務制之實施、市內八校、加以統合、蓋以對處物資配給圓滑計也、關於市下部組織之整備係與州興奉支部之組織和關聯之問題、同時伴同支部事務局之設置、以總務、殖產、學務關係之三課、考慮施以廢合擬大云、

爲鈐和市住宅難、已決定新築市營住宅二百戶與之同時、更調查利用傳家庄、及其他各土地、企圖構成住宅街、他如昨春預算市會時、所建議之市民病院建築案、不但須要鉅額經費、且需重要資材、故暫將該案保留之、市設之奏樂團之設置、亦以其經營維持、及其他問題殘留之下而中止之云、

大連市明年度預算
一般會計九百萬圓
對市民生活上加以充分安定之施設

【大連】市明年度預算雖在二日之星期日、鋭意繼續第三次審定、至三日關於主要之大綱、一概終了、且下在主計係日夜奮鬪集計中、至於此預算審議之市會、大體在本月末可能招集之、總之明年度預算編成方針、相應資材時難之機、以節約考慮之下不利用鐵材、於所謂不需物的事業上、置以重點關於市民生活安定上、講以充分的施設、因而不急不要事業、本於右記之重點主義、務請壓縮、一方歲入方面、關於恒久案之財源移讓問題、暫且延續至十七年度、明年度由從來之交付金制度、更進一步、依以交付金與地方稅分與金制度二主義、交付之結果比前年度、增額約四成、故財源關係、可得一層的强化、如此伴同大連市之發展、市民之負担關係、亦自然加增、因此之故、戶別割、亦比前年度、增加幾分、其預算額、一般會計約增加三成、達成九百萬圓之高額、以一般特別兩會計合計之、約達一千五百萬圓云、

禁煙宣傳
組織秧歌遊行

【稔樹】本縣煙務股主催與街公所商工會連絡組織禁煙促進、化裝表演團、爲伴臨鴉片十年斷禁政策、擬自二月十日元宵節、以表演吸食鴉片的害處、促進癮者的反省、並防止新癮者之發生、同時粘貼標語、撒布傳單、以使一般民衆徹底認識國家禁煙政策之重要性、在本街遊行、將來於民衆衛生保健上大有裨利云云、

通化徵兵檢查
確定實施日程

【通化】徵兵檢查、自二月一日起、全國一齊施行中、通化省屬各縣街村、已規定場所日程、自二月一日撫松街三日大營村、四日松樹東崗、五日抽水洞、八日灤江榆樹川村、九日龍泉鎮村頭道花園湯河鎮村、十三日輝南縣、十四流水溝樓街、十五日撫民屯、十六日杉松崗村平安村、十七日中央堡、十八日輝發城村團園、十九日興隆保村大場園、二十二三日樣子哨、二十四大崎山小金川村、二十五日板石村、廿八涼水河大荒溝姜家店、三月三四日孤山子街、四五日大通溝、七八日三源街、九日五濱溝二濱溝、十三四日柳河街、十五當石村柳樹河村、十六日向陽村、十七日安鎮村白灣村、十八日聖河村、三月十六至二十六日通化街、二十九至三十一日快大帽村、四月二日至五日大泉源村、三月四日至七日臨江縣、十二三八道江、二月十三至十六日輯安縣青溝子村、二十一二日輯安縣街、十四五榆樹村、三月一日三道江、二月四日至七日長白縣街、十三道江云、

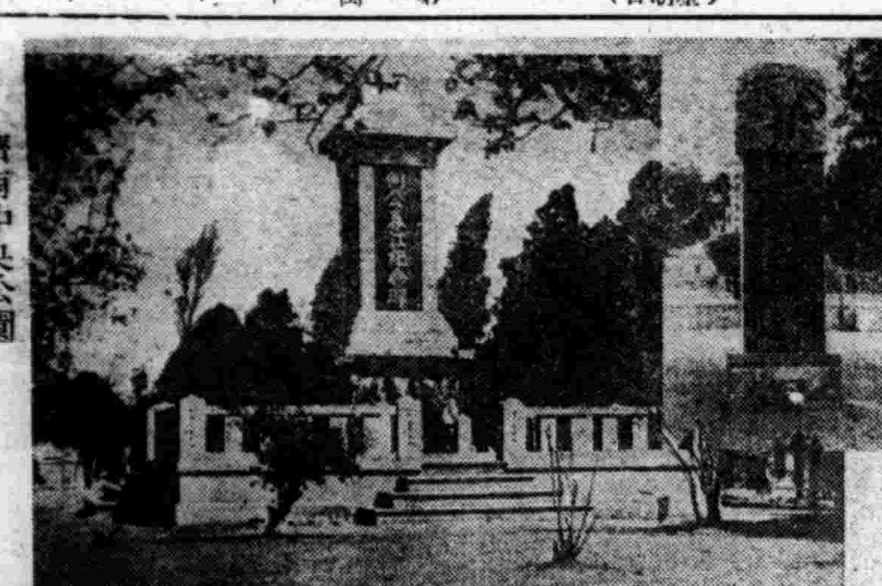
濟南中央公園

新興代用品展開催

【大連】日本商工會議所及大連商工會議所、自四日起至十一日、在大連三越支店內、開催新興代用品展覽會、乘此機會、以最優良的代用品、使一般市民腦海中、有以印像、以多數代用品之貨樣陳列之下、宣傳其效果、並資助長新興代用品發明與使用、開會之前日、會場早有與日常生活關係密切之棉製品、皮革製品、並膠皮金屬等制限代替的代用品、逐件備陳於場內云、

爲順應新生活体制
全市跳舞場一律解消

【哈爾濱】容藏多數日滿俄跳舞場之哈爾濱市、向來爲一般財閥之男女前往跳舞爲消遣、以致各跳舞場、無不利市數倍、當局以際此非常時局之下、爲促進新生活体制强化、並自肅自戒運動之徹底、本市所有之跳舞場於一日完全停止舞場營業、所以一般跳舞癖之男女們、頗覺寂寞無聊云、

綠化龍江
豫算二十萬圓
促進綠化運動

【齊齊哈爾】龍江省農林科林務股本年度擬以豫算二十萬圓、促進綠化運動、即關於以興安嶺密生之樹種爲中心之楊柳、榆、楢、柳、楓、唐松、赤松等之樹苗約百二十萬本、由省由各市縣旗分配外、預定對於農村備林、牧野之設定、洮兒河流域及齊齊哈爾、昂昂溪之防水林耕地防風林縣有林等之增林積極的着手、

市署開催第二回
生活革新會議

【遼陽】市公署市長張世謙氏、爲徹底宣傳市民生活革新運動、在春節前開催市民生活革新講演會參加千餘人、頗得良好成績、今於本月五日午後二時、在會議室舉辦第二回生活革新運動指導委員會以期實踐云、

春節後柴貴

【西安】西安縣向爲產煤之區、各商民戶對於燃料從不似他縣之困難、但在非常時局下石炭統制配給、取暖作飯、較前感燒柴上缺乏、其一般農民因春節時期售賣柴草比冬季稍少城內商民對於燒柴買存者無多、近來市上燒柴較去歲舊年末時昂貴三分之一或加一倍、不但價昂而且捆小質少云、

教育界更動

【昌圖】縣城街公立西城廟國民優級學校校長鄧玉崑前者升任縣視學、遺缺由縣當局遴選結果、以北街校長李漢清轉充、遺北街校之缺以北街校首席教員張桐升充之、至遺之首席教員缺以東城廟教員姜鍾綬升充、又西城廟校首席教員高盛連升任興隆村國民學校校長、遺缺由該校教員田得露升充、以上各員不日將分別就職定有一番活躍云、

昌黎爐煤貴且缺
各煤商乘機居奇

【昌黎】春節後備雪續紛、朔風怒吼、氣候嚴寒、並於隆冬、各機關商民、正在需要爐火之際、突告煤荒、近半月間、爐煤價格既由二元四五、漲至四元、而且蘊櫃而藏諸遇有購者、輒思居奇而求善價、因之有錢難買、尤其中下階級、收入不豐、購買無力、大抵爐中無火、工作極感困難、長此以往、公私事業、必受相當影響、望有維持職責者從速設法解此煤荒可也

校長教員異動

【遼陽】市公立各學校校長教員熱心教育、指導兒童、成績頗佳、今爲人地相宜計、於二月一日市公署教育股發表、各校長教員分別異動云、

敦化國民校慘遭回祿
教職員室全燒
勇敢的消防隊沙氏身負重傷

【敦化】日前午後十一時敦化縣城警察署管轄內的南門裡國民優級學校、教職員室七間房子全部燒毀、而消火作業的義務消防隊、小隊員滿人沙明海(三十九歲)於火燒烈盛之際竟被牆壁壓倒、被別人救出沙某竟顏面、手足受傷、迅速收容病院診療、敦化警察署長對沙明海賞金一封、以期獎勵其勇敢、其起火原因列下、南門裡校夫役胡森林因天氣甚寒、故將火爐子燒得過熱、不慎於半夜十一時、突然起火、而夫役於火叢中、搶出一個校旗、其他重貴品全部燒於火中當日的當直者是校長、因校內設備不完全、故於校外泊、校內損失若干、最近調査中云、

熟讀征兵別紙

【海城】海城縣公署、以際此征兵檢查實施期間各街村長、應特別留意、因此特以縣令、通知街村長等、在征兵檢查之實施將征兵之別紙、熟讀後、特別留意爲要云、

大麥收買禁止
依管理法施行

【海城】縣產業科、前曾通飭各警察署、及各街村爲關於燒鍋業者、買收大麥禁止在案、由本年一月十三日以後、凡糧穀辦理業者、於糧穀交易場內許可照常收買、但依據糧穀管理法、不得自由使用、以應與海城縣糧棧組合、取以連絡、聞刻已轉飭各該等業者、遵照辦理矣、

拿冒充詐財犯

【西安】西安縣西安街公所、西安警察署、據內……餘歲、一著便衣年約十七八歲、沿戶收欵計收住戶石雲閣、李金城、高明吉、馮志生、各國幣三元、計永祥、孫明福、趙玉貴各二元、王振邦、張廣軒各一元一角共九百該收欵者携欵逃去等情、街長張○擇據報令該街所行政課長李旭滄、股長張文達通知各區長、此後無論何人向民戶收欵必須排長知眞或偕同排長、西安警察署臨扳署長令該署人員及分所一律嚴拿以上二詐財犯、合作社陳理事聞知此事刻亦派人各處調查犯人、以期拿獲送懲云、

可謂善政
對當舖利息將予限制
流質品將設以協定價
貧民福音今後當號者担負減輕

【大連】西崗署經濟係自客秋以來、偵査露天市場內一般滿人古衣商、其所售之綿布古衣等、指係高價、其原因係市內一般當舖、流質品向無協定價、恒以質當價三五倍、售與古衣商、一方古衣商更剝漁利、因而市內古衣價值、毫無統制、高低不一、且更有任意高抬者、鑑此西崗署經濟係、對此當舖之流質品、決設以協定價格、並低減當舖之利息、以爲一般質物者謀福音、使當舖徹底社會庶民金融機關、日作招集西崗管內日滿人當舖組合長、喚起亦當諒及當局之意旨、滿人同業者九十九名、日人同業者十名、各經協議之下、當即設定流質品販賣自肅協定價格、同時一般當舖、指標示協定價格於各店頭、即如流質品之價格、依當價加三成、以爲手續費及利息、不得越額販賣、同署更與州廳當局取連絡指揮之下調査當舖之利息率、査內地當舖、五十圓未滿者、限定利息三分、滿洲國一律四分、惟關東州內五十圓未滿者大體五分、比之各地較高、今後或使減至三分或三分五厘之譜、將調査同業者之實情、協議之下、設定協定利息云、

萬壽佳節連市風光
機關休暇懸旗誌賀

【大連】本月六日、爲我皇帝陛下萬壽佳節良辰、大連市街、沿戶高懸日滿國旗、迎風招展、以示慶祝、而市民遙向蘭花馥郁之帝室崇祝、并對建設滿洲之隆盛心謳歌昇平是日在連滿洲國各機關、及滿鐵其他諸會社等、一齊休暇謹表慶祝之意、加以時屆舊正、大街小巷、往來遊人、絡繹不絕、其慶賀之意、更加幾分、其各個行人、莫不喜容可掬、

萬壽節官民祝賀

【台安】縣公署、以本月六日、爲皇帝陛下之萬壽佳節、期前已通知各機關、各法團屆時參加、以重盛典、是日天清氣和、正副縣長、率全休官吏、及各界首領學生等數百人、於早十時均齊集於縣署院內廣場處舉行嚴肅之祝賀典禮、並商農各戶、揭揚日滿國旗、均以衷心表示慶祝之賀意、歡呼祝賀之聲、達於各戶云、

街村長警署長
合同開催會議
使縣方政策刷新前途堪期

【敦化】敦化縣使本年度新行政刷新、實現萬全期待、本月二、四、五日三日間、本縣管內街村長及警察署長召集於縣公署會議室(二階)內、開催合同會議、討論縣政實踐重要事項、將來結果、大有明望云、

防務成績良好

【鐵嶺】北安省鐵驪縣警察署長張耀先氏、關心防務、鑑及冬末春初、爲注重民生期保公安起見特以不眠不休之精神、逐日督派精强幹警、奉赴四處嚴加防範、宵小斂跡、轄內安寧人民泰然無憂、因之春節防務成績優良云、

長春縣組織
煤礦視察團

【新京】爲使村民明瞭槍後重工業勞動情況、長春縣公署、特組織全縣廿六村長、營城子煤礦視察團、由長春縣公署、勞務股長前野增實氏引率、一行有卡倫村長孫秀全等廿六名、定於十二號午前八時、由長春縣公署赴營城子煤礦、作一日間工作狀態視察、而定於當日晚歸來、翌日解散云、

確保市民安全
嚴佈警網搜查

【哈爾濱】哈爾濱市警察局爲謀舊歷正月全市五十餘萬市民生命財產之確保、於前日三十一日下午八時許協同各警察署全體總動員、對於全市易匿藏不良徒、娛樂場所、開始徹底大檢查、因市警網森嚴、不逞份子早已潛逃無踪、結果亦無所獲、治安已鞏固矣、

僞報被搶劫

【營口】月之二十五日下午七時半頃當奉天省警務廳長代表來營視察舊年末警戒情形召集講話之際適有地之馬當榮者至豐濟街派出所報告、聲稱彼係市內恰昌豐洋服店店員、因腰中帶有現款國幣六十一元行經同區吉安街二號空地附近、突由前方走來兇漢二名、至其身側並未發言、乃由一人將其攔腰抱住、彼方要呼救而其餘一人竟抓把沙土堵住其口、於是由其腰際將款搜出而即逃去、經派出報告警務處後、當晚遂將其送處由保安司法股長取調之下、彼供稱其款三十元爲其母於三四日前交其購買年貨之錢、其餘三十一元爲由恰昌豐支出三十一元三角五分之薪水、三角五分被買物零花、故滯存六十一元致被劫去、司法科當局於聽取之下即派員赴恰昌豐詢問、孰知遜該號回覆並未給與其錢於是乃發覺其中有弊、當即再對其嚴重審訊、結果由其自供於其母給錢之後彼即至櫃上與學徒即同夥等打牌當時輪盡、第二日又至舊櫃丸美屋將會錢三十一元三角五分又賭錢輸光、因年貨不能購買並無法交代父母於是乃假報被劫借嚇父母而期無事、詎知難欺警官鋭眼乃被揭破前記之眞象矣

入隊兵家族救助事業
今後由軍援專責辦理

【營口】奉天省公署因前於康德五年一月一日因對入隊兵士之貧困家族加以救助乃公佈援護法、同時爲救助徹底及使萬無遺憾計、乃請財團法人滿洲軍人後援會補助、協同辦理、但考查五六七年度之救助事業、因二元並立之進行乃有救十漏一之遺憾、更對於調查及查定上諸多支障、爲謀此次圓滑行進及負有專責、對於軍人家族救助事業乃改由軍人後援會負責營口市公署並對前康德五年一月一日頒發之法令廢止云、

學辦太平歌

【新台子】所屬西小河口紀洲村、開拓團長(日系)古田氏、因逢春節、本諸日滿協和之精神、稟請警察署、籌辦太平歌高橋會、以資慶祝、於月之三日、率全體娛樂員三十餘名、來本街拜謁各機關及各商號、沿街獻藝、啦叭聲喧、頗形熱鬧云、

屯長行爲不正
警署傳案調審

【大連】旅順管內系溝會西崙溝屯十六番地、系溝屯長劉圓樹年五十二歲(假名)、由昭和十一年九月就任屯長以還、不時利用地位、對鄉民賭博并暗殺豚等奕、籍能爲保甲被弊捕、捉爲由、從中抽頭、計達數十次、瀆職行爲、不問可知、於去年四月至十一月之間、將配給屯民之白麵、每包公定價金七元六毛五分、該者以分斤配給、因得一袋可賣八元五毛、去年八月十一日至本年一月初旬、販賣小麥雜穀類得不正利金二百五十元、故彼沙河口署經濟係査知、以其違反刻下國家總動員法、前往捉住、帶署拘押、以待審訊云、

元宵節雖迫在明日
民間充滿自肅氣象

【新京】舊曆十五日的元宵節、俗名也叫「燈節」已迫在明天了、是以大街小巷、近日充滿了應時的各種新奇花炮、銀花、洋花的擺麻、陳列着、只熱待滿系男男女女去購買、可是在這非常時局下、政府、協和會各當局、均勵行提倡虛禮廢除徹底、自肅自戒、所以春節過去了、人仍皆能體得當局之善意去勵行節約實踐、而元宵節好爆放花炮、作此無味的消耗者、仍求特別簡素廢止、以應此非常時局、而本隣保組織的新精神去努力徹底自肅自戒乃首協之要望云、

配給滿人糖

【海城】街重要物資配給委員會、特出示布告爲配給滿人用砂糖、每戶三斤、每斤價格三角四分配給期間、至康德八年二月十五日領取截止云、

學級整理計劃
務期圓滿進展

【海城】縣教育科、前曾通飭縣境各街村、及各學校、爲關於康德八年度、學級整理計劃、增併實施、仰各街村校長、速絡辦理、務期圓滑進展爲要、聞各村校業已連絡辦理矣、

表彰防犯協力者
經關係者參加舉行

【新京】國都當新舊正警戒之際、長崎平次郎、段警五(新京糧穀組合長)兩氏外、尚有一十三名、對警察之苦勞、頗能補助、因此防犯協會乃對其表彰、表彰式於七日午後七時起假軍人會館由田村首都副總監谷口司法科長該協會職員等多數出席而舉行、田村副總監向各代表贈表彰狀、其後更開懇勞宴、希望加以支援並稱賞其勞云、

體育

滿洲隊意外不振
明治神宮冬季大會第四日

【札幌電】明治神宮冬季大會第四日、即于四日在幌見峠、小樽天狗山等地展開熱烈的激戰、是日雖然旋風已靜、但降雪未息、氣溫亦急激低下、各選手遭此惡條件莫不惡戰苦鬪、然而各代表均以敢鬪之熱烈的意氣克服條件、十分奮鬪、于午前十時、在幌見峠、展開滑雪比賽、我滿洲隊鬥將若本因負傷而頓爲不振、被秋田、樺大、北海道等各隊蹂躪、並在小樽會場天狗山舉行男子新複合滑雪比賽、若尾(明治大學)榮獲冠軍、並于午前八時舉開滑冰比賽、于速滑比賽、朝鮮與滿洲隊、兩雄不讓、互爭冠軍、然而我滿洲隊、苦于惡條件、意外不振、在男子三千米、朝鮮代表李孝昌壓倒滿洲隊石倉、並極堪期待之午島、僅獲第十等、女子隊亦不振、木村、江島、汾陽等均被坂本等北海道隊蹂躪、僅有新京商業冰球隊、在中等冰球循環賽、打破苫小牧中學校及工業學校之聯合隊、榮獲冠軍爲滿洲隊吐萬丈之氣焰、茲訪各比賽成績於下

速滑

◎一般男子千五百米決勝(兼全日本選手權)=區分走路
(1)李明天(關東)5分32秒5(2)牛島義男(滿洲)2分38秒0(3)片倉昌男(滿洲)2分33秒3(4)李孝昌(朝鮮)2分39秒1(5)金河吉(朝鮮)2分40秒6(6)南洞(滿洲)2分41秒8(7)橋本(滿洲)2分42秒2(8)古廐(中部)2分42秒2(9)金聖奎(朝鮮)2分42秒9(10)小松(北海道)2分44秒6
得份滿洲10關東6朝鮮5

◎一般女子一千米決勝(兼全日本選手權)=區分定路
(1)坂本靑(北海道)1分52秒(2)繩手滿喜子(滿洲)1分56秒(3)長野富子(北海道)1分56秒2(4)江島八重子(滿洲)(5)木村芳子(滿洲)(6)汾陽泰子(滿洲)(7)野澤光子(北海道)(8)大倉惠美子(滿洲)(9)李仁九(朝鮮)(10)田代三枝子(朝鮮)
得份北海道11滿洲11
總計滿洲三四、五北海道三一、五

◎一般男子三千米決勝(兼全日本選手權)=區分定路
(1)李孝昌(朝鮮)5分40秒2(2)片倉昌男(滿洲)5分41秒(3)金翼駿(朝鮮)5分48秒6(4)橋本靑(滿洲)5分49秒(5)李明(關東)5分49秒5(6)金聖奎(朝鮮)5分50秒2(7)張祜植(朝鮮)5分50秒8(8)古厩泰治(中部)5分53秒8(9)田潤邦夫(滿洲)5分55秒8(10)牛島義男(滿洲)5分56秒9
得份朝鮮12滿洲8關東2

◎一般女子三千米決勝(兼全日本選手權)=區分定路
(1)坂本(北海道)6分22秒5(2)江島八重子(滿洲)6分37秒7(3)野澤光子(北海道)6分35秒(4)長野富子(北海道)(5)大倉惠美子(滿洲)(6)吉川吉牛(北海道)(7)佐佐木(北海道)(8)木村芳子(滿洲)(9)駱手滿惠(滿洲)(10)汾陽泰子(滿洲)
得份北海道14滿洲7

◎一般男子一萬米地域對抗決勝(自由走路)
(1)李孝昌(朝鮮)18分36秒4(2)片倉昌男18分36秒9(滿洲)(3)金聖奎(朝鮮)18分36秒9(4)南洞(滿洲)(5)朴雲峰(朝鮮)(6)橋本(滿洲)
得份朝鮮13滿洲9

同地域別得點表

	五百	一萬	三千	千五百	合計
滿洲	10	九	八	10	三七
朝鮮	七	一三	一二	五	三七
北海道	○	○	○	○	○
關東	二、五	○	二	六	一〇、五
中部	○、五	○	○	○	○、五

男子滑走得點表

(1)李明天(關東)一五九、三五〇
(2)金聖奎(朝鮮)一五九、七六六
(3)牛島義男(滿洲)一六〇、四四九
(4)片倉昌男(滿洲)一六〇、七九九
(5)橋本清(滿洲)一六一、六三二
(6)高林三郎(關東)一六三、七〇〇
(7)古厩泰治(中部)一六三、八三二
(8)內藤晋(滿洲)一六四、〇一六
(9)高林忠三郎(中部)一六四、七四九
(10)蔡昌烈(關東)一六四、八六六
(11)金健會(關東)一六六、六三二
(12)張祜植(朝鮮)一六六、六九九
(13)李孝昌(朝鮮)一六八、九三三
(14)尾形滿(北海道)一六九、四四九

女子滑走得點表

(1)坂本靑(北海道)一七四、〇五〇
(2)江島八重子(滿洲)一七九、〇六六
(3)繩手滿喜子(滿洲)一七九、四五〇
(4)木村芳子(滿洲)一八〇、九六六
(5)長野富子(北海道)一八一、八〇〇
(6)大倉惠美子(北海道)一八三、三一六
(7)野澤光子(北海道)一八三、七三三
(8)汾陽泰子(滿洲)一八五、五八三
(9)鵜見美江(朝鮮)一九六、〇五〇
(10)田代三枝子(朝鮮)一九九、五三三

型滑之部

◎一般男子規定型滑(1)有坂隆裕(北海道)三八七、九(2)高山方明(關東)二九〇、〇(3)鹽田眞重(關東)二六四〇(4)金子森三(關東)(5)辻村眞吾(北海道)(6)中村公正(滿洲)(7)白石清一(關西)(8)安國成夫(關西)(9)佐藤進(關東)(10)山村榕雄(關西)

◎一般女子規定型滑(1)稻田悅子(關西)三六〇、九(2)月岡芳子(關西)三二四、八(3)永島泰子(滿洲)二三三、四

氷球之部

◎中學決賽【開始後前二、審判、小森、大橋】
新京商(關東州)6 (3—1 2—1 1—1) 3 北海道
(新京商) 澤島 田部 邊 / 頭中原野本 / 鷲田上小山 ―FW・DF・GK― 崎村 村澤 / 三西村 利渡 / 山今川平 / 山川崎川明 / 岡小宮北柳 (北海道)

◎成績 (1)關東州二勝(2)北海道一勝一敗(3)東北二敗

◎一般男子氷球準準決勝(開始)三時五十分(審判)大橋
關東3 (3—1 2—0 3—) 2朝鮮

大連特刊
第六○七○號
盛京時報大連支社 大連市若狹町二番地 電話二一九一六五番

州內苦力需要廿萬 關係者協議募集
於華北設置募集加入會

關東州勞務協會鑑於今年州內需要苦力數激增、若依例年苦力來連數十六萬人、不足需要故力圖勞力確保、今年須得苦力二十萬人爲目標、關此四日午後二時、於勞務協會三號會議室、開催華北方面苦力募集協議會、官廳側有外事課、文書課勞務係、理財課各係員、及市內各工業、並關係代表三十餘名出席、以苦力入滿計畫爲中心、即以募集費之郷送、募集認可、及旅行証明等、協議之、結果今回州內使用苦力之各大會社、指導於華北方面直接募集、且各工場方面、更自動的積極募集、亦足見州內產業之隆盛也、一方勞協當今次積極的募集之機會、於華北方面、設置募集加入會者依以募集統制、募集費制限、不良募集業者排除等、以資關滿勞働力吸收上、强化一元的統制云、

苦工無法糊口 厭世投環絕命

大連市紅葉町五番地附近湯權櫃上、於本月一日上午七時頃、懸有縊死屍體一具當被行路者撞見報告小崗子警察署、由司法係主任偕同署員、蒞場檢驗之下、判明該死者住松山町十三番地苦工曹紀善年四十六歲、因感於生活困窮、無法維持、而竟萌此厭世之念、當警飭令宏濟善堂派人舁棺殮掩埋矣云、

西部高等女學校 校名决稱芙蓉高女
地址選定工費七十五萬圓

定於西部大連新設之官立高等女學校、自新學期本年四月一日、暫設四學級、收容生徒百名、校舍假設於聖德小學校內、開始授課、至於新校舍之建設地、已擇於大連市芙蓉町州廳土木部苗圃內、預算七十五萬圓、以四個年繼續事業、初年度工費四十萬圓、自今春動工、學校名、決稱大連芙蓉高等女學校在校長未任定前暫由河合學務課長代任云

教育科人事異動

【海城】縣公署教育科之原任視學官張鵬飛、另候委任以某職、至所遺縣視學一席、以該科科員尙久璋接充、現經縣署、以明令發表矣、

關東州勞協會 招開六次總會

關東州勞務協會第六次總會、於本月十二日午後一時、於遼東旅館開會、當對於
一、事業報告、
二、改選理事、
三、審議十六年度歲出入預算案
四、改選評議員
等六件、加以討論、移時散去、即便入宴、杯盤齊飛、觥籌交錯、頗呈一時之盛、至四時許盡歡而散云、

竊徒行搶未遂 被警弋獲問罪

康順和年二十五歲朝鮮人、素無正業、糊口乏術、於客臘除夕夜十時頃、闖入西通八十八番地洋貨舖森本芳太郎處、將菜刀一柄、喝禁聲張、暗示執事速將現款遞出、時值該舖欲閉戶時、窗扉俱被布幕遮蔽、外間不得屋內底蘊、因無知者、該店主情急之下、以調虎離山計、因未得擒、該徒見景不佳乘隙潛逃、後經大廣場署司法係刑事、尾後追查、卒於惠比須町、朝鮮旅館逮捕（漢城旅館）拘至署內審訊之下、供認行搶未遂不諱、當即拘押以待調查有無餘罪中云、

非常時局下娛樂場 舊正賣項數字驚人
◇一日收起過二千金元一◇

値此非常時局下、新体制實施之始、國民精神總動員、正努力活動之朔、故於客臘除夕（舊曆）時、當局爲使市民遵循新体制、轉飭大連各商會、刊印宣傳單若干份、派遣人員、沿戶頒佈、以促衆論、對於燃放炸炮、冶遊花國逛咖啡館、燒香紙、觀覽電影大戲、暴飲酒類等奢侈之事、一律禁止、使各該住民深知時局、故緣上官下令之後、一般未加顧慮輩、雖免少許有之、然刻正嚴加取締之中、然依調查所得、乘此舊正之初幾日、各娛樂場所賣票額、較比去歲有增無減、甚至一日之間、售賣戲票金額、達約三千元有奇、詢乃令人驚異、今將各娛樂場賣票金額、探誌如左、

△世界大戲院（電影院）
去年二四六、一四○元
今年三七六、一二五元
△天光大戲院（仝前）
去年一二二、九五一元
今年二一○、三五七元
△福興大舞台（大戲）
去年一六三、八四五元
今年二一八、三六○元

聚賭抽頭漁利 被警查知一網打盡

大連市西崗街八十九番地曲甫庸處、於本月三日午後八時半頃、招集一夥賭徒計約二十五名、以推牌九而賭輸贏、正在呼大天叫大五之際、洽被警察員巡邏經此聞知、於秘密裡通報警署司法係、派員多名、前往應援、以其迅雷不及掩耳之手段、闖入賭窩、一時賭徒驚慌之餘、甫欲奪門脫身、天羅地網、滿佈左近、經爭鬪之後、咸被縛起、扭往署內、至於如何處罰尙不得知云、

打破舊習一舉兩全 爆竹燒紙禁止效果
——安度年關裨益資材節約——

燃爆竹化紙張、乃爲舊正滿人街、取熱鬧的行事、亦多年故習、關東州內、例年由於爆竹燒紙等消費、年額皆達二百五十萬圓之巨金、其中大部分、用之於正月、今者鑑於時局之情勢、滿人側亦多順應新體制、自願生活刷新、打破此無意義的消費、及資材消費等習的浪費、高唱一時、且州廳保安課、亦由於防止危險、預防火災、及資源節約的見地、自本年舊正起、斷乎發出禁令、由此結果、今年元旦以來、由此原因而發生之火災等、幾無一件發生者、試查往年舊正中、由爆竹化紙所遭及的火災、平均一日不下數起、今之禁止、不惟市民安度年關、且資材節約上、亦裨益良多、誠一舉而兩全也云、

馬車與人力車夫等 油缺居奇高抬車價
——被警捕獲嚴重處罰——

本市汽車、爲節省汽油、限制使用、於此之際、如馬車洋車乘客、頓較增加、車資又稍低廉、乘坐且復便利、致使其爲市民代步之重實、滿洲之名物所謂時代造成、誠不虛言也、但此輩車夫、逢此良機、竟公然勒索乘客、高索車費之事、乃意中事也、其所定一區馬車車資金一毛四分、洋車七分者、無一履行者、居中最可惡者即停於大連驛駐車場之馬車洋車夫等、每於火車由北開抵站台、乘客擬雇車代步、或因所持零件物品較多時、車夫輩觀乘客現場情形、欺其遠地之客、不悉當街規律、竟任意胡爲、例若自火車站至小崗子警察署間、馬車夫最低者索價金五毛、洋車夫索費四毛、種種欺人、不一而足、大連驛派出所、因奉上峰之命、於本月二日午後八時、加以詳細調查結果、當查明車站到中央試驗所間定價金一毛四分竟致索金四毛、自碼頭至車站間索價金八毛者、同時將該馬車夫捕獲數名
一、馬車番號大字八○車夫賈某、
二、馬車番號大字四四車夫王某、
三、馬車番號沙字九○車夫畢某等、
一併審訊明白、押送大廣場署、至於如何處分、刻正研究嚴重處罰、至今後警署當局、對於此輩不正車夫、決予以繼續徹底取締方策、以使消滅云、

外櫃收欵潛逃 被警弋獲問罪

市內霞町二百番地、住居之朝鮮人會館雜穀送貨夫姜松範處之大山松範、於代該會館收集西町八十七番地美人館梅月等欠金百餘元、見財起意、竟持款潛逃、於本月三十日被沙河口署刑事係逮捕、刻正待調審中云、

私賣汽油暴利 事敗被捕拘押

大連市蓬萊町四十番地住居之朝山奎錫年二十六歲朝鮮人、於明治町大連汽車行營業所充當司機者、與其弟鎭錫年二十三歲、於去年七月頃、依其所配得之汽油票預定數、知將離足所需、故由市內西通福德商會買囤汽油百五十餘加侖、以鐵筒貯藏之、遇有其他司機者汽油缺乏時、則以高價轉售、事經多日、近爲小崗子警察署保安係查知、以其有違危險物取締規則違反、當將其檢舉云、

日本語主幹 中谷鹿二先生編
無師自通
日華對譯 日語助詞的用法
每册八角 郵費六分
本書就是專門講述『ダケ』『キリ』『カラ』『ニ』等的日語助詞的用法的、所謂助詞者在組織日文上不可缺之一種連鎖、換言之、日本語之中最重要而且最難學的是助詞、研究過日語之人都能知道的事情、然而如果精通了這個『助詞』一切都就自然而然的可以了解的啊、所以把已經登載過的所有『助本書所刊的一部以前在『日本語』上每期連載了的、其他各種品詞就自然而然的可以了解的啊、詞』蒐集起來、補更正而刊行爲一本的、因爲完結、所以把已經登載過的所有『助本書拿口語文日華對照、關於一切用法、一一舉出有益之實例並且解說對於日語中的漢字都有了振名、使初學者了解等等不遺餘力、凡研究日語者可不不備於座右之無二的日語書本了、請從速購買一本以圖日語的進步
發行所 大連市若狭町百四十三番地 善鄰社 電話三一二五六五號 轉賬號碼大連四二九二號

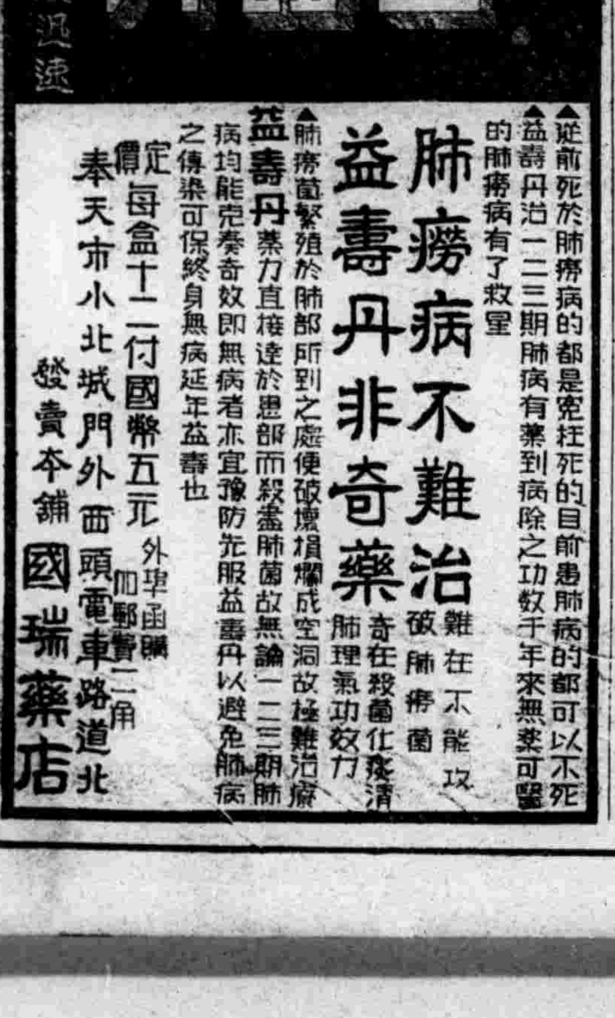

郭氏醫院
內科小兒科產婦人科及其他一般
入院隨意
院長 郭文高
產婦人科田女醫郭李松林擔任
地址 奉天城內鐘樓南明湖春飯店東隣
信用電話（四）二三八一

患早洩病者收効確實防早洩藥
性美膏 二元一二元二角
外用滑力減退之人必備回春藥
桃夢 一圓二角○三圓
奉天加茂町十六番地 木村商行

胃活

胃腸良藥

谷井醫學博士指導

在生活程度高貴時　吃飯難　有了飯吃不進更難　因爲人們的事業　須有健全的身體去奮鬪　健全的身體　又須靠充分的營養　要得充分的營養　必須有健全的胃腸　所以解決吃飯問題的先決條件　須用胃活治好有病的胃腸

—主、治—

腸食・胃弱　胃炎・胃痛　胸腸・痞悶　食積不消　食物不進　惡心嘔吐　酒醉宿醉　吐酸噯雜　膨脹以及　小兒吐乳　等症

發價　藥價低廉　小罐　中罐　大罐　特大罐　均備

●各埠藥房、均有代售

總行　山田安民藥房

1008・1/40號

詳細說明書及醫師實驗報告另印成册函索即寄

嘔酸噯氣、胸內灼熱、食後脹悶、空腹胃痛等症狀、乃由胃液分泌亢進、胃酸過多、酸液刺戟胃壁而起、是故此時倘能抑制胃液分泌、中和過剩胃酸、則前述一切胃病症狀、自可雲消霧散、否則經久不治、症狀一經惡化以後、勢必漸次糜爛而形成潰瘍、或且馴致穿孔、狂吐血液、危及生命、其後患殊可慮也。

諾餌妙散片是以硅酸鋁爲主劾分之胃藥、能收斂胃腺以抑制胃液分泌、中和胃酸以除去刺戟疼痛、一方面又能掩蔽胃內全面粘膜以保護胃壁、故爲胃病最新而最合理之治療劑。

【包裝】大粒　六片　一八片　四五片　九六片　一八〇片　三六〇片　小粒　七二片　一八〇片　三八四片　各大藥房均有經售

總發行　武田長兵衛商店　日本大阪市東區道修町

滿洲總發行　滿洲武田藥品株式會社　奉天市大和區春日町

諾餌妙散片

ノルモザン

胃病治療藥

兼有制酸・止痛・保護三大作用

40(5)118

經濟與產業

滿洲造林會社 定期創立總會

【新京電】準特殊會社滿洲造林株式會社（資本金八百萬圓）之創立總會，預定爲十一日，現已變更爲十五日午後一時於興農部、林野局、經濟部及他關係官民出席下舉行，當日之付議事項如次，

一、設立經過報告、
二、說明八年度事業預算、

當社人事及機構概要、社長（杜繼維合會常務理事）、副社長（田中東京營林局經理部長外）理事由政府、滿鐵東拓各分配一名，於內日本中即決定本社設總務、業務、二課，外尙於奉天錦州牡丹江齊齊哈爾四地設事務所云，

昨年十一月中 全滿批發物價指數

【新京七日電】經濟部商務司調査，昨年十一月全滿批發物價指數、食料品及調味嗜好品等統制以外諸品之騰貴，故總指數較上月微騰，顯示一〇一、六之數，如按種類分別之，則穀類全部保持舊態，食料品除肉類雞卵昂騰貴之外，鹽魚因設定全滿指定地公定價格，較上月揚昇一〇七、七之數，調味嗜好品，因原料騰貴，如燒酒、煙草，均已騰貴，故較上月昂貴而顯示一〇五、三之數，衣類及原料品，如毛葛等因入貨用朔，故而昂騰，此者較上月顯示一〇一、七之數，然金屬建築材料品因安東木材低落，故較上月微落，而爲九八、七之數，燈火燃料品，仍如昔日，雜貨如豬毛微騰，紙之微落因顯示較上月落之九九、七之數，結果較上月微騰而爲一〇一、六之數，較康德四年即騰百分之九四，較上年同月昂騰百分之一七、三云，

中央發行貨幣 海週平均額

【新京電】自康德八年一月廿六日至同二月一日中銀貨幣發行每週平均額如左、

貨幣發行額	九五四、一六〇、八八二圓
紙幣	九〇八、七四七、二三四〃
準備	三六〇、四八〇、五九四〃
保證	五四八、二六六、六四〇〃
現貨	四五、四一三、六四八〃

炭礦勞務管理研究會 首屆分科會議 本月中旬在京舉行

【新京電】岩澤民生部勞務司長爲會長而於曩日結成之炭礦勞務管理研究第一回分科會定於二月十五日午前十時在新京紀念公會堂開會，石分科會以全滿各炭山勞務管理擔當者、炭礦技術者、炭礦醫等各以專門立場分科研究之炭礦勞働狀況，結果、集而考核，以樹立炭礦勞務管理理想的方策，由全滿各炭山關係者、及關東軍總務處、民生部、勞工協會、經濟部、各關係者約八十五名參集，對左記幹事案，有所討議云，

第一部分科會＝坑內作業快適化之具體策
一、勞働者作業訓練方法、
二、後山之迅速優秀老練育成方法、
三、作業配分及組織之適正化（特於日滿兩系之關係）
四、作業交替制度及勞働時間與休憩時間之檢討
五、作業條件（設備工具等）之改善方法、
六、出炭支賃制度之檢討、

第二部分科會＝勞工建設爲目標之生活組織確立方策、
一、獨身勞働者之生活指導及訓練方法、及有家族勞働者生活指導具体的方法、
甲、把頭資格及把頭制度之再檢討
乙、勞働者文化工作之具体的方法、
丙、勞働者住宅之社會的設施實施、
丁、隣組制度之檢討、
二、賃金制度之檢討、
甲、生活向上與勤勞能力發揚之關聯、
乙、共濟制度與廢疾扶助之關係、

第三部分科會＝健全勞働力建設之具体的方策、
一、保健狀態促進之具体的方法
甲、保健組織之確立、
乙、保健指導員之養成及其活動方法、
二、勞働者之保健思想普及爲徹底方法、

滿重發行第八回社債 總額五千萬元

【東京電】興銀七日發表、滿洲國政府保證滿洲重工業開發會社、第八回社債發行條件、如左、總額五千萬元、由官廳方面收入及融資團收入三千五百萬元餘額一千五百萬元、由市場公、

一、社債總額五千萬元、
一、利率年四分三釐、
一、發行價格、票面百元、舊價發行、
一、償還方法及期限、十二年、但存置二年、其後每年年爲支付期日、年償還五十萬元以上、又買入至期限已完終（平均年限一一、〇五年）
一、利息支付方法及期限、每年二月廿五日及八月廿五日二回、各支付半年分、
一、元利金支付保證、本社債總額五千萬元之元金及利息之支付、由滿洲國政府保證之、
一、募集期間、二月十三日至二月十五日止
一、繳納期限、二月廿五日、
一、受募集委託之會社、興銀（代表）正金、朝鮮第一、三井、三菱、安田、第日、住友、三和、野村各銀行、及三井、三菱、安田、住友各信託、

製油原料 派員從事蒐集

【新京電】於本特產年度、以大豆爲中心、所蒐集之製油原料物等、因政府及特產專管等社、中央安部與會公社合作社等、現地各機關、咸作最誠之努力、與政府諸多便宜、方得克服凡有之困難、與政府所定之日標殊無幾於審正後、因二月末日爲預約蒐貨期間、預想必能打破例年實例、繼續登市、但今後之蒐貨如何、尙難樂觀、現地輸送與當地需有檢討之餘地、於國內外需給尙不始爲合步、對今後之統制亦企毫無遺憾、如此以興農部爲中心、對調査實情之方法對其具體策有所協議、且決定自十日起約亘十日間、將興農部特產局總務科企畫處治安部與會公社合作社等、組成調査班向全國生產重點省派遣、

又該調査班以特產局各關係官爲中心一班三名、向奉天、吉林、濱江、北安、龍江、三江等生產重點省下十縣派遣、並於各縣內按派企畫處治安部專管公社合作社等關係人員參加、對特產物之出貨現況等、加以調査、爲促進現在之出貨同時並希特產統制經營之萬全、故其成果頗堪注目云、

對新穀價格決定 各方見解

【新京電】農產物增產之康德八年度春耕期、已在目前、生產者因新穀價格決定方針未決定、未脫迷曖狀態、現地關各機關深望政府決定新穀價格、表明態度、價格之如何決定、直接與滿洲物價關繫、有重大關聯、並可左右增產、各方面甚爲注目、鑑於其影響之巨大、本社於各地通信網動員、對於新穀價格決定徵求現地及民間有力機關之意見、其綜合的意見、大要如左、

△北滿 新穀價格之決定、有希望絕對年間不變更、必要某種補償時、望政府負擔斷乎決意、但須避免如獎勵金制度之便宜的手段、新穀價格以包含現行獎勵金之價格爲妥當、特於大豆爲絕對的、高粱附獎勵金之價格妥當、包米以含獎勵金半額之價格者爲妥當、小麥普通與大豆有百分之四十之差由增產之點考慮之、須爲包含現在獎勵金一圓二十錢全額之價格、總之新穀價格與農村必需品配給有密切關聯、決定之際、政府須闡明最後方針、並明農家生活必需品之配給圓滑、

△南滿 因農家購入之生活必需品急騰、雖昨年度提高農產物價格、實際上農家收支未見好轉、以此情勢、提高價格、勿寧與新穀價格並行、對生活必需品價格、政府取斷乎決意與適宜之政策、極力抑制、此農民側熾烈要望也、官民各機關、皆堅持低物價政策之意見、本糧穀年度價格決定之際、背後地上市經路發生種種問題、示亂脈情狀、此點必要改正、又農民因作物基本價格不定、有不願政府增產意向如何、忌避低價作物轉換多收益作物之傾向、此點甚爲顯著、切要望各作物間之價格均衡、

△民間有力機關、特產經濟因高度之配給統制、漸生必物資之不圓滑等、遂根本的改變、事實上因多少價格操作、雖朝上市旺盛、新穀價格之決定、當然必要政策的決定、其前提須樹立價格之合理的基準、考慮農民、特產業者及日本之諸關聯、即物價構成之各要素、以算出最少公倍數爲妥當、例如日本率勢米價、輸出生系價格、爲決定此等科學的價格基準、會網羅各方面權威者、構成價格委員會求專門的知識、實最合理、當然彼時須考慮時間地域其他諸條件、提高價格而出獎勵金、殊不安定也、

滿蒙經濟懇談會 圓滿閉幕

【承德電】滿蒙經濟懇談會最終日、六日午前十時半開會、興安西南兩省蒙疆縣各代表、於協和會省本部、開畜產關係分科會、本會議則爲熱河省側與中央側開懇談會、首由池田參事官、發言謂熱河省之對華北問題、即政府去年二月對於以長城線爲國境之錦熱兩省、已施行貿易匯兌管理、而對於勝後之治安統制經濟、民生、鴉片各般要求說明、對此由三村殖產科長說明熱河省之特殊情形、

全省面積之十%爲野、其他盡爲山岳地帶、故民衆之經濟生活狀況、非常困難、一等間之物資輸入一千四百萬圓、輸出六百萬圓、欲爲打開策惟有將來開發地下資源、要望政府善處、繼由近河省藤科長述及努力於鴉片斷禁政策、熱之鴉片栽培面積減少、亦因國境地帶並華北方面對熱河鴉片之依存力加强、且因價格特別差異、致熱河省產出鴉片向國外流出之大額、對於要望政府之國內鴉片政策再加檢討、更因邊省次長陳說康德七年以來、奉天地區並海龍地區匪禍蠢動之第八路軍侵入狀況、在謀民生安定行政滲透上、須早日確立治安、故希望政府考慮熱河省之特殊性、充分施行施策、中滿國境問題、成德國以來懸案、而治安惡化、物價通貨價値之際、恐有混亂滿蒙貿易、滿華貿易關係之虞、自然成爲國境封鎖之形、如現在狀態、其調整首宜確立治安、調整物價通貨價値、更池田參事官要求說明國境線地區現在物價之配給狀況、對此三村科長謂價格不均衡及交通運輸機關不備殆成無配給狀況之旨、舉實例以說明、其原因則國境地區住民、殆依存於華北側、當促進中央之考慮云云、池田參事官亦諒解之、約以歸京後再考、一旦休息、午後四時半再開、全代表出席、關於今次會議之成會、有所決定、亘三日間會議終了池田參事官、柏蒙疆代表田邊省次長分別致辭、最有意義之現地懇談會、始終在友好的和靄之雰圍氣裡舉行、午後六時半閉會、

奉天薪炭商組合 定期總會

奉天薪炭商組合、自七日午後一時、在奉天大樓開第一回定期總會、其附議事項如下、
一、康德七年度決算報告、（歲出入總額九千三百八十八圓十六錢）（繰越金七百七十二圓）
二、康德八年度收支豫算之件、
三、定欵一部變更之件
四、顧問推戴之件、
五、役員增員之件、
等有所審議、大體皆如原案可決、關於第四、五議案、因商工公會清水統制股長不在、議決一時保留、同三時散會、並決定推薦新役員木炭部三名、薪部五名云、

股票實價

[illegible]鑛	六六、六
電業	六四、〇
滿電	四〇、八
滿工廠	七七、二
重工業	八二、五
東亞煙	七五、〇
滿東煙	七六、〇
滿化學	四二、〇
鞍鋼材	四三、〇
滿工作	三八、〇
滿鑛物	六〇、〇
大連機	六〇、〇
滿車輛	四六、五
東拓	七七、八
滿蒙毛	六八、四
營口紡	三六、二
滿洋灰	四八、五
滿土地	三六、九
南滿瓦	六二、〇
撫順窯	五五、〇
奉紡紗	八〇、五
協和工	五三、七
商工銀	一〇四、〇
全新	三五、八
哈洋灰	四三、〇
滿麥酒	四八、〇
滿製糖	四八、〇
滿紡麻	八二、〇
滿紡績	七五、五
湯崗溫	二六、〇
產特工	一四八、〇
大興	三五、七

△滿洲證券株式會社

股票

△奉天滿取

名股	開行	下市	大價	小價
滿取	[illegible]	[illegible]	[illegible]	[illegible]
滿業	[illegible]	[illegible]	[illegible]	[illegible]
東新	[illegible]	[illegible]	[illegible]	[illegible]
大新	[illegible]	[illegible]		
朝新				
鐘紡	[illegible]	[illegible]		
鐘新	[illegible]	[illegible]	[illegible]	[illegible]
日鐵		[illegible]		
日魯		[illegible]		
新船	[illegible]	[illegible]	[illegible]	[illegible]
營紡	[illegible]	[illegible]	[illegible]	[illegible]
滿毛		[illegible]		
新				
滿鐵	[illegible]	[illegible]		
電電	[illegible]	[illegible]	[illegible]	[illegible]
電乙		[illegible]		
電業			[illegible]	[illegible]
同新				
滿化				
東拓				
日石				
滿土				
煙草				
滿煙				
特工				
鋼管				
大軌				
同新				
工廠				
土木				
△東京近郵				
東新				
大新				
鐘紡				
鐘新				

行市（二月八日）

金銀

△銀塊 倫敦 二三便士四分之一
遠期 二三便士四分之一
紐約 休會
孟買 特里爾 休會
十一月 三七仙七五
△金塊 倫敦 八鎊八先令
紐約 三五弗

匯兌

美日〃 二三弗四七仙
美英〃 四弗〇三仙
美華〃 五弗四五仙
美法〃
英日〃 一志二片二分一
英華〃 三便士六分一
英美〃 四弗〇仙五分〇

商品

△棉花 大阪（前場第一節） 一月 二月 三月 [illegible] 四月 五月 六月 [illegible]
紐約 現行 三月 五月 一〇仙三四 一〇仙三三
孟買 卜羅吉 [illegible]留比 沃謀拉 [illegible]留比二分之一 高拉 [illegible]留比四分之一
△綿布 大阪（前場第一節） 二月 三月 四月 [illegible] 五月 六月 七月 [illegible]
△生絲 橫濱（前場第一節） 現行 二月 三月 [illegible] 四月 五月 六月 [illegible]
△小麥 芝加哥 五月 八二仙二分之一 七月 七六仙二分之一 九月 七六仙四分之三
△麻袋 喀爾喀多 青麻 亞麻

請患婦女病者注意

敬啓者敝妻張素雲患月經不調病症並兼白帶其多屢經診治始終無效後來日漸沈重一個月中經血來至三四次顏色發紅緊淋滴不止行經以前腰腿酸懶小腹疼痛腹內有塊跳動稍一勞作氣喘心跳敝命無味以致面色蒼黃頭迷眼黑夜不安眠夢魘纏綿敝患此症亘十餘年百藥千方耗欵無數無效果聞報章得悉鶴春藥店製售一種安坤丸專治婦女經血病初購之後存一種試服觀念第一次止買一盒無意中服用之後那知大見奇效又繼續購服未及半月就將十餘年之沈痾霍然若失殊出意料之外這眞是出苦海而登衽席也因有以上親試的經過遂介紹同病相憐的趙太太她係經期不準赶前錯後黃白帶下腥氣太惡每到行經之前腹內刺痛既見經血疼痛加重四肢麻木血色不正腰腿酸疼腹內血積成塊偶遇氣火交攻或逢飲食生冷疼的更是難忍夜眠多夢而尤好睡醒來只覺渾身發燒口乾舌燥時常精神恍惚敝因指令服安坤丸數盒亦將所有病症完全治好休格立時强健敝更信安坤丸對婦人病奏效之速費錢不多其藥到病除功能卓著眞人感佩也敝認爲這是一件最要緊的事件因爲從前就未遇着這種神效的藥茲將患病原由及好病情形附加病愈後像片一幅刊載報章一則對藥店主人略誌謝意再則敬告世界同胞如患以上病象速服安坤丸眞有不可思議之效驗幸勿自失良機自戕性命也鶴春藥店設奉天大西城門外電車道路西樓房便是外埠函購藥寄信該店如數郵寄不悞安坤丸小盒二十付四圓大盒四十付六圓函購另加郵費貳角

鳴謝人 遼陽城北沈旦堡雲深堂張宅 張素雲 啓

治愈淋病花柳

敬啓者敝人原係商人久在外埠作客終年飄跡他鄉歸里之日無多放蕩形骸尋花問柳之事在所難免遂致身染毒症初起之際即患破傷高經覓醫診視服藥多劑毫未見效繼又注射藥針亦見效果所患之處寸效未於啓復愈爲加重流濃滴血痛苦萬分重病在身一年餘茲因幸經友人介紹鶴春藥店所售西黃丸善能療治此種毒症遂而購買兩袋試服每晚服用一次七日之後卒將下疳完全治愈又繼續服用不足半月又將久治不愈之淋病亦爲除根服用此藥之際深覺藥力平和毫無他項流弊決少痛苦自此之後健全恢復照常工作且家室同服此藥亦爲之痊愈喜出望外鄙人實感激無涯謹將小照刊之報端用昭證實有患斯症者盍往購服而知言不謬也該藥店所售西黃丸小盒六付四元大盒十二付七元外埠函購另加郵費二角附以奉開鶴春藥店開設奉天西城門外電車道路西樓房便是

鳴謝人 劉福德 謹啓

痔漏

敬啓者鄙人患痔漏病俗稱（痔瘡）患久起初時不過肛門刺癢小疼大便一遇乾燥立時便血訪醫診治不能見效而且越加沈重肛門週圍黑色小包大小不一間有潰破者流膿流血數處因行路不便坐臥疼痛甚烈到此現象實在驚恐萬分聽人傳說日久長管更加意求醫服藥七平的經過未見寸效乃入醫院施行刀割治法未幾犯了更疼的厲害敝他無法醫治每逢初春秋末一定大犯兩次痛苦之狀筆難形容自料無以斷根了正在無可如何之際有友人介紹大西城門外鶴春藥店所售滅痔除漏丸他會吃過將痔漏的病僅用兩個月完全吃藥治愈令敝服用因此才把最頑惡難治的病霍然去掉無以爲報爰將敝人治癒經過簡登報端敬告海內同病諸君有患斯病者速購此藥可免刀割之苦服藥勿忽視若以爲謊甚宜傳信那就自悞了一試便知此藥之功也滅痔除漏丸小盒二十付四圓大盒四十付六圓外埠函購加郵兩角鶴春藥店開設奉天市大西門外電車道路西樓房便是

鳴謝人 新民 蔡俊雄 啓

德國醫學博士葛納克大夫

前德國漢堡巴恩醫院院長一九三三年任南京中央醫院醫療顧問一九三八年後任北京濟原醫院醫師近應友請來奉應診
診療科目 內科 婦科 小兒科 皮膚花柳科
門診時間 每日由上午十一時至下午一時 下午三時至五時診費面議
星期日由上午十一時至下午一時 本大夫精通滿語
地址 商埠地三經路中央飯店斜對過伍緞士舊址 電話二一二三八五

招生（插班生 新生）若干名

（康德八年度）
一、商業 本科（中等部）第一學年（優級國民卒者）第二學年（本校一年修了者或與同等學力者）
（高等部）第一學年（本校二年修了者）第二學年（本校三年修了程度者）
並有宿舍詳細簡章郵票二分函索

奉天東亞商業學院總務課啟

奉天大北邊門外藩海區靜安街一段（電話）四、二一六八

滿映時報 一一七號

一、呂大使着南京（南京）
一、春節風景（齊齊哈爾、葛根廟）
一、氷上洗禮祭（哈爾濱）
一、森林警察隊慰問（五常縣）
一、耐寒行軍（新京）
封切日 二月十四日
封切館 新京－國都、國泰、光明、大安各電影院 奉天－光陸、亞州、天樂各電影院、國際劇場 哈爾濱－大光明、バラス、國泰、慈光各電影院

歡迎主顧 大連 中央旅館

優待團体
大連駅西鄰・電話三三八七九

新古洋服販賣店

陳列豊富。歡迎参観

長興福

純毛品 冬洋服 大蹩 オーバー 時計 寫眞機 ラヂオ
大連市露天市場二區 電話③三九六五 三七六六番

大西關 天光電影院

燈節特選 應時新片
演期 八日 九日 十日 十一日 十二日 十三日 十四日 連演七天
華公特貢有對古流型趣 新司別獻聲白裝線的劇
王老虎搶親
編導 徐欣夫 心血結晶
主演 童月娟 黃耐霜 顧也魯 韓蘭根 洪警鈴 殷秀岑 姜明
・劇情有趣…使您眉開眼笑！
・表情逼眞…使您拍手叫絕！
●闊少爺貧戀女色● ●美少年巧結良緣●
雌雄不辨 笑話百出
喬裝嬌娘 被騙過新娘 搶親作伴 巧得佳侶
笑…笑
燈節假日 開演提前 請駕早臨 以免向隅

北市場 雲閣電影院

燈節特選 應時新片
演期 八日 九日 十日 十一日 十二日 十三日 十四日 連演七天
華公特貢有對古流型趣 新司別獻聲白裝線的劇
王老虎搶親
編導 徐欣夫 心血結晶
主演 童月娟 黃耐霜 顧也魯 韓蘭根 洪警鈴 殷秀岑 姜明
・劇情有趣…使您眉開眼笑！
・表情逼眞…使您拍手叫絕！
●闊少爺貧戀女色● ●美少年巧結良緣●
雌雄不辨 笑話百出
喬裝嬌娘 被騙過新娘 搶親作伴 巧得佳侶
笑…笑
燈節假日 開演提前 請駕早臨 以免向隅

滿德意 自轉車競技大會 決於八月在哈舉行

哈市各選手現正猛烈練習中

【哈爾濱】滿德意自轉車交驩競技大會、由滿洲帝國體育聯盟斡旋之下、決定於本年八月下旬、在道裡市立第一體育場舉行、而德意兩國自轉車選手、預定於八月下旬經由西比利亞來哈參加完了後、再轉道赴日本舉行日滿意交驩自轉車競技大會、現在今爾濱市各選手均猛力練習中、以期屆時獲冠軍云云、

啓鳳校名廢止 合併文廟一校

【鳳城】鳳城街啓鳳女子優級學校、伴隨學制改革將該校名廢止與文廟國民優級學校合併一校、已於舊歷年前併入文廟校內、校長仍爲何蓮昌氏、該校優級部則分男女兩部、鳳城小學中第一校也、

年始强化警防 擒匪獲槍樹勳

【梨樹】警務科長賈光遠氏、自去歲轉勤來梨後對於本縣治安奠定、警政邁進上、發揮特殊之手腕夙興夜昧、不遺餘力、留有幾多之成績、爲全縣官民口碑不置、當舊歷年始、督勵屬下各署長、一致努力、强化警網、於一月二十一日、於縣屬劉家館子警察署管境、搜獲慣匪五名、濟匪犯二名、並搜獲德槍三支、子彈一〇四粒、八音槍一支、子彈一一三粒、大槍一支、贓物無算、現正鞫訊餘罪中、匪類經此次掃盪後、本縣警網、益形强化、治安日臻奠定、皆賴警務科長及名和警務股長、鄭毓升司法股長、率屬努力警防之所致、茲將匪犯氏名探誌如次、

盜匪五名

敬海龍、二四年、昌圖縣富家村人、

李萬學、二二年、昌圖縣富家村人、

李全二〇年昌圖縣李平房人、

敬廣臣、四〇年、昌圖縣敬家街人、

敬海揚二〇年、昌圖縣敬家街人、

濟匪犯二名

徐鳳林三〇年昌圖縣羅家屯人、

徐坤、二九年昌圖縣羅家屯人、

謀隣保活動徹底 首協舉辦電影講演會

【新京】澎湃而起之在國都鄰組結成之氣運、滿系方面、亦完全滲透、協和會首都本部、藉此機會盡量努力於全市鄰組之結成、其結果頗堪注目、惟以農村地區尙不可認爲完全徹底、於是乃定於八九十三日間、假元宵節閒暇之時、在協和會館舉行『鄰組活動徹底電影講演大會』時間每日午前十一時午後四時兩場、由市街農村各地區滿系組長以上均出席、至其演映爲『慈母淚』及漫畫等有意思影片云、

財敎兩科遷移

【鳳城】鳳城師道學校遷移、安東省城國民高等學校移至師道舊址、各情已誌前報、茲者縣公署財務科敎育科於本年一月十一日暫移國民高等學校舊址、業已開始辦公云、

種豚種羊 希望貸與調查

【海城】縣産業科當局、前曾通飭縣境各街村、爲關於縣存種豚種羊、希望飼養、貸於調査事項、聞各街村劾已遵照調査具報云、

教育人事異動

【寧安】縣長劉長貴氏對於教育、力求整頓、爲謀教師人地相宜起見、與趙庶務股長、李教育股長等磋商、將初等教師、略爲異動、以收人地相宜之效果、於康德八年二月一日發令、（新採用者三十六名）教諭委任一號表、三二級俸三八元、指定勤務地、張耀彬、東關校、關秀蘭、東門校、周文敏東江沿校、王桂珍、東園子校、傅桂珍、大依蘭分校、張淑賢、上馬河校、胡玉潔、張文範、海林校蘇春梅、青杯校、溫淑琴溫春校、二九級俸四六元王宗啓、海林北溝分校、阿僜河子分校、盧永孝、屈秉珍、青杯校、金少時沙蘭校、倪寶山、柳樹河子校、葉景明、沙蘭村二道溝分校、邱兆超、寧安街城裡校、曹双明十五號校、傅志琦、李屯校、吳金双、北安校、孫守清前揚家分校、（二號表）二九級俸四六元、李武上馬河校、敎導二〇級俸三二元王魁顧山市校、李振英沙蘭校劉玉銀沙蘭校、繆洪圖和盛村小荒地分校、關喜儒馬蓮河分校、祝喜臣二道河子校、張連尚盧屯校、杜濱財官地校、李光地鏡泊村校、唐鏞銘七間房校、鄧吉財七間房村范家屯校、關敬桐新安村荒地分校、龐景仁舊街村馬廠分校、王洪仁七間房校（免職者二十三名）顏秉海、臧玉蕙、翟淑英、孫國良、關維琴、周克英、祁世昌、劉玉峰、張懸潔冷春芳、劉維東、那荃環米蓮珠、傅顯誠、楊文超劉蔭蘭、楊維宸、廖明禮關湘琴、馮東春、夏庚鑫池多力斯基、（轉勤者三十六名）致論七名、致導二十九名（致諭）上京校趙國順、轉嘎庫河分校、姚亮子學舍王大爲、轉靑林校、東門校盧永慶、轉張家村匤窯溝學舍、北關校趙仲芬、轉西江校、北關校陳維新、轉柴河分校佛塔密校長吳樹勛、轉盧家屯校長、東門校趙書琴轉本校優級、（致導）五鳳樓校齊國英、轉十五號校、山河屯姚起雲、轉海林校、橫道河子校王德興轉山河屯學舍、牡丹校北溝分校主樂天、轉橫道河子校、海林校趙春圃、轉陳屯校、高力房校張育生轉海林校、臥龍屯校關文明、轉高力房校、新安鎮校金錫、轉臥龍屯校、沙蘭校楊汝昌、轉上京校、均都遞令、各赴任地就職矣、

市警爲撲滅天然痘 調查市民種痘情形

【新京】首都警察廳防疫當局、鑑及近來天然痘流行患者續出、現於市內集會場所、及娛樂場所、實行種痘、弊廳當局更爲徹底撲滅、已通知所屬各署、實行對所管住民及商店等、調査種痘情形、如果未認徹底種痘、決按强制辦法施行云、

計畫斷禁方案

【海城】本縣煙政股長調將人、自客冬佛營盖復三政主處之煙務者省外視察後、對本縣禁煙方案、加意研討、務使癮者、逐年就減、用副國家十年斷禁之政策、剗刪正在編纂方案之際、因禁煙歷年成績之考核、業經省方指定、以海城爲模範縣、故該股長、對斷禁方法、無疑的日趨强化云、

WASETON球

腰酸肚疼發冷 頭昏眼花氣悶 赤白帶婦女病

●這種症狀，時常發生，身體日漸衰敗，毫無活氣，尤因神經系統受礙，肩板腰痛，耳鳴不止，夜裡不能安眠，赤白帶下，日益增流其加下量，如放久不治或治時錯法誤藥結果使你心身越陷悲哀之深淵。

●婦女病一發生，皆有赤白帶流下而皆有頭開症狀併致，發生婦女病之原因不少，然大多都侵入病菌於子宮，而致所謂子宮內膜炎（因淋菌所致者尤甚）先碍血經，後將子宮器官細胞組織，以强烈的腐毀力漸次破壞，所以流出多量毒血與膿液（赤白帶）其害遂響及全身而惹各樣討厭無比的病狀。

●當其治療時，雖用內服煎藥等類並不會使其藥力直接作用到病原部子宮裡所腐爛之處，而用暗昧外用藥類，亦因不是勉强刺戟很複雜的局部細胞，就是藥力微少，結果頗不易收見根癒効果。

●惟有「娃瑟童球」係斯界權威多年研究而採取高貴原材所製，在赤十字病院，亦爲最適治療劑而賞用查其治療效果，百治百効，早者數球而癒赤白帶，重則不出數十球而根癒，故以良心而推奬各界婦女。

●即因一天只以一球插入，則可立現効力（耐久一日）滲入深部子宮裏面病巢，殺除病菌（尤其是淋病菌）排淨毒血，以消赤白帶，更以多量的婦女精源（荷爾蒙）使子宮復爲壯健，因於癒消肩板，小肚疼等症，精神越發明朗，必得美麗容姿，健全身體，家庭和睦。

●且其藥價非常便宜，一日不過一角餘，今在各地大小藥房，均有出買，若無貨時，請向東京總行函購。七角一元二●郵費四角五。

愛知縣 岡田〇

自從一年之前，偶患子宮內膜炎，用藥不少，皆歸失敗，赤帶流下不止，痛苦莫言，家中雜事，無意去幫助只在屋中獨自苦惱，不料在報端，看見「娃瑟童球」立試數球，効力頗大，越用越効，今日因受此藥之効，得以根癒之幸福矣。

大阪市 〇屋〇

敝人生來身體軟弱，自前年三月起，忽覺小肚疼，眼花頭疼相起，同時經水不調精神亦自昏亂，迄至該年冬季，又患赤白帶，用了不少藥類，皆歸失敗，不料隨着朋友勸告，用了「娃瑟童球」之後，一日比一日，收見大効，至今完全恢復健康。

東京市芝區通新町十三番地 總批發處 合名會社 河原商店 振替口座東京二五〇一九 本號專用東京三田郵便局第十五號

婦科神葯 **娃瑟童球** ワセトーン

解消婦女們的一切痛苦

天樂 有声大戲院 城內鐘樓南大市胡同 電話（3）二一八二

特別公演 二月 八日 九日 十日 十一日 十二日 十三日 十四日 十五日

陳燕燕 劉瓊 陳娟娟 王獻齋 主演

（同時加演滿映新聞百一五報）

華成影業公司出品 古裝有聲對白巨片

杜十娘

● 採千載傳頌香艷佳話 ●

○ 集萬人皆知風韻美史 ○

● 情節逼眞考古究 ●

○ 畫面美麗絕往勝境 ○

下期放演 言菊朋導演 **三娘教子** 言慧珠 言少朋 合演

鼓界大王 劉寶全 演唱 **寧武關** 兩大貢献

光明電影院 公演 八日 九日 十日 十一日

華影公司出品 哀艷有聲對白巨片 **蘇三艷史** 周璇 舒適 主演

同時加演滿映新聞一九二報

下期換演 華影巨片 **如此繁華** 黎莉莉 ……

國際 GEKITO 南市場

公演日期：二月 八日 九日 十日 十一日 十二日 十三日 十四日 十五日

（滿映時報一一五報）

喬裝得仲！ 替夫鳴冤！ 珠鳳合璧！ 喜慶團圓！

長短期優待券末日有效

雙珠鳳 續集

華新影業公司 有聲古裝哀艷 醒世悱惻巨片

一切緊要關頭 全在續集是全片的大結束過 看前集更不能不看後集！

主演 梅熹 袁美雲 白虹

下期新片預告 滿映協和協劇團會 合演 有聲片 **地平線上！**

同時加映 奉市演首片 海の若人 驚險 翼の俠者 緊張

盛記 國民電影院 公演 九日 十日 十一日 十二日

燈節特選 新華公司有聲對白俠義驚險巨片 **小俠女**

胡蓉蓉 龔稼農 龔秋霞 嚴工上 精心合作

亞洲電影院 公演日期 二月 八日 九日 十日 十一日 十二日 十三日 十四日 十五日 連演八日

燈節新片特選

華成影業公司震驚銀壇偉大出品全部有聲對白 古裝歌唱哀艷巨片

又是一部深入民間 無人不曉的故事

杜十娘

將近公演新片 **現代男兒** 滿映出品

◎加演◎ 滿映時報百十五報

舞台名劇 搬上銀幕 情節曲折 表演出衆

・薄命人偏逢薄情郎・

・赴春闈得仲重團圓・

陳燕燕 劉瓊 陳娟娟 王獻齋 主演

注意長短期優待券末日有效原諒

光陸 CAPITOL THEATRE 城內中街

公演日期：二月 八日 九日 十日 十一日 十二日 十三日 十四日 十五日

（滿映時報一一五報）

喬裝得仲！ 替夫鳴冤！ 珠鳳合璧！ 喜慶團圓！

長短期優待券末日有效

雙珠鳳 續集

華新影業公司 有聲古裝哀艷 醒世悱惻巨片

一切緊要關頭 全在續集是全片的大結束看 過前集更不能不看後集！

主演 梅熹 袁美雲 白虹

下期新片預告 滿映協和協劇團會 合演 有聲片 **地平線上！**

同時加映 奉市首演片 海の若人 驚險 翼の俠者 緊張